דבר

ההסתדרות הכללית של העובדים בארץ ישראל
עיתון פועלי ארץ ישראל
מייסדו ועורכו הראשון ברל כצנלסון ז"ל
מאוחד עם "השבוע"

יום שלישי, כ"א באלול תשמ"ז, 15 בספטמבר 1987 ● גליון 19223

היום 14 עמודים ● המחיר 1.00 ש"ח, באילת 87 אג'

היום בדבר
● החייה שמאחורי ההגה/ שלמה גינוסר
● ספרד משוחחת עם מחבלים/ שלמה שפיד
● החידוש שבמסר ערפאת/ דן אבידן
● אפרוח בר־מוח/ אמנון דנקנר
● דיוקנה של יהדות יוון/ יקיר צור
● בורסה וכלכלה (4־5); כל העולמות (10); ספורט (11)

התקף לב ?!
הקדם ועשה מנוי בשח"ל 03-330851
ניידות לטיפול נמרץ ומעקב רפואי 24 שעות ביממה.

מזג האויר
חם ויבש בהרים ובפנים הארץ והביל במישור החוף.
הטמפרטורות הצפויות: ירושלים 20־34, תל־אביב 23־31, חיפה 23־32, באר־שבע 19־36, רמת־הגולן 20־35, טבריה 22־31, צפת 20־33, טבריה 22־38, עפולה 20־36, שומרון 20־36, לוד 20־34, יריחו 13־41, עזה 22־30, אילת 26־41.

מכתבי פיטורים ל־450 זמניים השבוע פותחים גל הפיטורים הראשון בתע"א

מתערערים יחסי ההנהלה וארגון העובדים ● מעשה פרחחות! – כינה קיסר בכנסת את ההתפרעות מול בית ההסתדרות ● חילופי האשמות מערך־ליכוד ● רבין: לא התעשייה האווירית תקבע במה יצטייד צה"ל

מאת אריה אגוזי ושלמה גינוסר, סופרי "דבר"

השבוע מתחיל משלוח מכתבי הפיטורים ל־450 עובדים זמניים בתעשייה האווירית, וזו תחילתו של גל הפיטורים הראשון עקב הפסקת פרוייקט ה"לביא". בכך יגיע מספרם של העובדים שפוטרו מהתעשייה האווירית ב־18 החודשים האחרונים ל־2,650.

מחצית המפוטרים השבוע עבדו ישירות בפרוייקט ה"לביא" ואילו המחצית האחרת עבדה בפרוייקטים אחרים. את מקום האחרונים יתפסו עובדים שעסקו עד כה בפיתוח ה"לביא" ובייצורו. על־פי בקשת מזכיר ההסתדרות ישראל קיסר, יעזבו העובדים את התעשייה האווירית רק אחרי סוכות.

בשבוע שעבר כבר פוטרו 200 עובדי־יוזרו, "עובדי קבלן" בעגה של התעשייה האווירית, שלא נהנו מהגנת ארגון העובדים. עם המפוטרים ההם נמנה בנו של מ"מ ראש־הממשלה שמעון פרס, נחמיה, שהועסק כיועץ במחלקת ניסויי־טיסה. 2,000 עובדים פוטרו מהתעשייה האווירית מאפריל אשתקד ועד קיקוע ה"לביא".

(המשך בעמ' 2)

שר הבטחון יצחק רבין מגיב בביטול על אחת מקריאות הביניים בכנסת בדיון על ה"לביא". (צילום: י.פ.פ.א.)

שר החוץ של ברה"מ אדוארד שווארנדזה משיב לשאלות עתונאים עם הגיעו ביום א' לבסיס חיל האוויר "אנדרוז" הסמוך לוואשינגטון. מימינו סגן שר החוץ האמריקאי ג'ון וייטהד והממונה על הטקס שלוה רוזוולט. (צילום: א.פ.)

מה סיפר דיניץ לארד ומתי

השגרירות עיבדה גירסה משופצת על פגישת דיניץ־שולץ

מאת אמנון דנקנר, סופר "דבר" בארה"ב

ואשינגטון (מיוחד ל"דבר"). – בתום שתי יממות של מבוכה ובילבול, גירסאות סותרות ושיחות טלפון היסטריות התייצבה שגרירות ישראל בוואשינגטון על גירסה משופצת בעניין פגישתו של ח"כ שמחה דיניץ, בשבת, עם מזכיר המדינה ג'ורג' שולץ.

על־פי הגירסה המעודכנת ע"פ שגריר ישראל בארה"ב משה ארד על קיום הפגישה – לאחר שהתקיימה. לפני ההודעה הזאת, שנמסרה לכתבים ישראלים בוואשינגטון אמש, נמסרו הגירסאות הבאות:

● ארד לא ידע על הפגישה לא לפניה ולא אחריה, עד שנודע לו הדבר מפי עתונאים.
● ארד לא ידע על הפגישה מראש, אבל אחרי הפגישה מסר לו דיניץ את תוכנה המלא.
● דיניץ מסר לארד רק על עצם קיום הפגישה, לאחר שהתקיימה, אך לא מסר לו את תוכנה המפורט.
● ארד ידע על הפגישה מראש, ודיניץ מסר לו פרטים מלאים אחרי הפגישה.

סופר "דבר" רואה חובה לעצמו למסור לציבור את כל הגירסאות, כדי שכל קורא יוכל לבחור לו את הגירסה הסבירה ביותר בעיניו. אולם על־פי שיחות עם הנוגעים בדבר שלשום, עוד בטרם החלו הגירסאות הקרתניים לשפוך עמודות, עולה כי משה ארד לא ידע על הפגישה ועל תוכנה, לא לפני קיומה ולא לאחריה, עד שהופתע שלשום לפני הצהריים בשאלות עיתונאים עליה.

שגרירות ישראל בוואשינגטון המתה אתמול בעצבנות בשל הפגיעה החמורה במעמדה ובמיוחד במעמדו של השגריר משה ארד עם פירסום הידיעות על הפגישה החשאית שערך דיניץ עם שולץ מאחורי גבו של השגריר. משקיפים בוואשינגטון ציינו, כי בימים אלה מטפל שגריר אחד לשעבר של ישראל בוואשינגטון, מאיר רוזן, בדיונים עם הממשל על ספיחי פרשת פולארד. שגריר־לשעבר אחר, שמחה דיניץ, בא לדון עם שולץ.

ההערכות עם ביקור שווארנדזה

צמצום החימוש – בסתיו בפסגת רייגן וגורבצ'וב

מאת אמנון דנקנר, סופר "דבר" בארה"ב

ואשינגטון (מיוחד ל"דבר"). – בוואשינגטון צופים, כי בסתיו תהיה פגישת פסגה בין הנשיא רייגן לבין מיכאיל גורבצ'וב, אשר כבר הודבק לה הכינוי "פסגת חג ההודיה", ובה יחתמו השניים על הסכם לצמצום החימוש הגרעיני. מצפים, כי הדרך לפסגה תיסלל השבוע בדיוניו של שר החוץ הסובייטי אדוארד שווארנדזה כאן.

שווארנדזה שהגיע לניו־יורק ביום א' ושייפגש היום עם הנשיא רייגן, יקיים לאחר מכן שלושה ימי דיונים עם מזכיר המדינה שולץ. הוא הביע אופטימיות לגבי תוצאות הדיונים שיביאו להסכם על פיו ישמידו שתי המעצמות את כל הטילים הגרעיניים בעלי הטווח הבינוני שברשותן.

הבעיה המרכזית שנותרה לפתרון היא שאלת הכללתם של טילי ה"פרשינג" המערב־גרמניים.

(המשך בעמ' 2)

השליח הרומני מסר לשמיר הדחייה של חוסיין ומובארק

מאת יוסי מלמן, סופרו המדיני של "דבר"

ראש הממשלה יצחק שמיר ייפגש היום לשיחה נוספת עם שליחו המיוחד של נשיא רומניה. השליח, קונסטנטין מיטה מסר אתמול לראש הממשלה על תגובותיהן השליליות של ירדן ומצרים לתוכנית הוועידה האזורית שלו.

השליח הרומני המבקש לשמור על חשאיות מגעיו נועד בירושלים לשיחה של 40 דקות עם יצחק שמיר ונלווה אליו שגריר רומניה בישראל.

ראש הממשלה שמע את תשובות מצרים וירדן על הצעות, שהעביר אליהן באמצעות נשיא רומניה ניקולאי צ'אושסקו. בלשכתו של שמיר רואים בחיוב את עצם נכונותו של הנשיא הרומני לנסות

(המשך בעמ' 2)

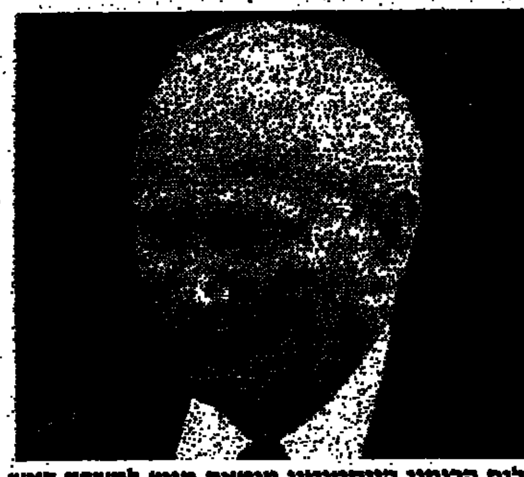
השליח הרומני קונסטנטין מיטאה מגיע למשרד ראש הממשלה. (צילום: יצחק הררי)

עם חידוש הקשרים בטקס בברן:

המשרד של הונגריה ייפתח בבית השגרירות הישן בת"א

מאת יוסי מלמן, סופרו המדיני של "דבר"

הונגריה תפתח בעוד כמה שבועות את "משרד האינטרסים" שלה בבניין הישן ברחוב פנקס בתל־אביב שנסגר לפני עשרים שנה. עד לניתוק היחסים בין שתי המדינות ב־1967 שימש הבניין כשגרירות הונגריה בישראל. ההחלטה הסופית בנושא תיפול בתום ביקורים הדדיים של דיפלומטים ישראליים והונגריים.

שתי המדינות חתמו אתמול על חידוש הקשרים הדיפלומטיים ביניהן בדרג נמוך של "משרדי אינטרסים". טקס החתימה היה במשרד החוץ השוויצרי בברן. בהודעה המשותפת נאמר שההחלטה נועדה לקדם את הקשרים המסחריים, התרבותיים וההומניים. לאחר הטקס יצא סמנכ"ל

(המשך בעמ' 2)

היצוא הישראלי להונגריה גדל תוך שנה ב־62 אחוז

[illegible]

היצוא החקלאי לישראל גדל אשתקד ב־46 [illegible]

טירונים מן העתודאים בבה"ד 4 אושפזו עקב הטרטורים וההזנחה

מצבו של אחד מהם הוגדר כאנוש ● מ"פ ומפקדים אחרים לדין משמעתי

מאת טלי זלינגר, הסופרת הצבאית של "דבר"

מפקד פלוגה והמפקדים נוספים, בבה"ד 4 הועמדו לדין משמעתי לאחר שבעקבות תלונות של הורים הוברר, כי תרגו מנהלים ומפקדות במהלך קורס טירונות לחיילי העתודה האקדמית, שרובם בעלי כושר גופני לקוי, ומשהתברר כי גם בעבר היו טסיות חמורות מנוהלים במסלול הטירונות הזה.

מצבו של חייל אחד לפחות הוגדר כאנוש בעת שאושפז, עם אחרים מחבריו, בבית־חולים בעקבות פגיעה בטירונות.

לפני כמה שבועות גילו הורים, כי בניהם, חניכי טירונות בה"ד 4, חזרו במצב גופני ומוראלי ירוד מאוד מסידרה בבסיס וכי רבים מחיילי הפלוגה יצאו מכלל פעולה. תחקירים פרטיים שערכו ההורים העלו, כי לא ניתן לחיילים זמן לאכילה, מנוחה, ושינה, ואף לא אפשרות לקבל טיפול רפואי נאות. משום כך אושפזו לבסוף חיילים לא מעטים מהפלוגה, ומצבו של אחד מהם הוגדר כאנוש כתוצאה מהזנחה רפואית.

עוד נודע כי, בשיחה עם מפקד הפלוגה התבקשו החיילים "לסתום את הפיות הגדולים שלהם" ולא לדווח להורים על הנעשה בפלוגה.

פנייה של הורים אל שר הבטחון הביאה למפגש של נציגיהם עם סגן

(המשך בעמ' 2)

פרוץ מחלות וזיהומיות בבה"ד של התותחנים

מאת טלי זלינגר, הסופרת הצבאית של "דבר"

תקלה בתיאום עבודות הבינוי בבסיס הדרכה של התותחנים, גרמה לגל של מחלות וזיהומיות בקרב חניכי הקורסים.

מתלונות של הורים נודע, כי בחודשים האחרונים הלו חיילים בצהבת ובמחלות וזיהומיות אחרות כתוצאה מתנאים סניטאריים ירודים לגמרי בבית־הספר לתותחנות.

בירור העלה כי במסגרת עבודות בינוי שבוצעו בבית הספר לתותחנות בשבטה, היתה פגיעה במערכת הביוב, והיא שיבשה את התנאים הסניטאריים ויצרה בעיות רפואיות.

ההסת' דורשת שגם שרים וחכ"ים יסתפקו ב־5 אחוזי תוספת לשכרם

מאת חיים ביאור, סופר "דבר" לענייני עבודה

ההסתדרות דורשת שהצמרת השלטונית תקבל השנה תוספת שכר שלא תעלה על 5 אחוזים – בשיעור ההעלאה הצפויה לכלל העובדים בשירות הציבורי בעקבות הסכם המסגרת.

הדרישה הועלתה בכינוס של מזכירי איגודים מקצועיים בשירות הציבורי על ידי מזכיר הסתדרות ההנדסאים והטכנאים ולמן שנקמן ואומצה כהחלטה של הפורום.

לדברי שנקמן, לא יתכן ששרים וסגניהם, חברי כנסת, שופטים, ראשי ערים וכן מנכ"לים של משרדי ממשלה וחברות ממשלתיות ייהנו מהעלאה בשכרם על פי השינויים בשכר הממוצע במשק, במנותק מהסכם המסגרת, בעוד שכל השכירים האחרים בכל הרמות יאלצו להסתפק בתוספת צנועה בהרבה.

בכינוס הזכירים דיווח חיים הברפלד, יו"ר האגף לאיגוד מקצועי, שהסכם הצפוי להחתם אמור להבטיח תוספת שקלית אחידה. מקורות בהסתדרות מסרו שמדובר בתוספת בסך 70־75 ש"ח.

יצויין, שאיגודים מקצועיים אחרים, כמו איגוד העובדים הסוציאליים וההסתדרות הטיקנורביולוגים והביוכימאים, נוטים שלא לחתום על הסכם המסגרת.

משלחת של 19 מוסיקאים ישראלים, ביניהם המלחין אריה לבנון, מנצח תזמורת צה"ל יצחק גרציאני ואחרים, תצא בסוף החודש לברה"מ ותיפגש שם עם נציגי ארגון האמנים הסובייטי הממלכתי לשיחות על הופעת אמנים ולהקות ישראליות בברה"מ. על כך מסר אתמול יו"ר אגודת הידידות ישראל־ברה"מ, יורם גרוז'ינסקי, במסיבת עתונאים שבה הציג את חברי להקת "אומסק", להקת הפולקלור הייצוגית של ברה"מ שהגיעה להופעות בישראל. (צילום: ישראל סימיונסקי)

הבמאי אנדז'יי ויידה יביים הדיבוק בפולין

מאת מירי פז, שליחת "דבר" בברלין

ברלין (מיוחד ל"דבר"). – הבמאי הפולני אנדז'יי ויידה יגיע לישראל במחצית חודש אוקטובר לביקור בתיאטרון הבימה. ויידה אמר לסופרת "דבר", כי מטרת ביקורו היא לבדוק אפשרות הפקה משותפת של "הבימה" ושל תיאטרון "סטארי" בקראקוב של הצגה על רקע יהודי מזרח אירופה.

ויידה לא ציין באיזה מחזה מדובר. ויידה עושה בימים אלה בברלין במסגרת הפקת סרט הטלוויזיה "החטא ועונשו" (שביים בתיאטרוני ברלין וקראקוב). מתוך חוזר ויידה לוואראשה, שם יביים – לראשונה בתיאטרון הפולני הלא יהודי – את "הדיבוק" מאת אנסקי.

ויידה חזה קודם לכן בהצגת "במר הברבורות" של "הבימה", שהתקבלה בתשואות רמות מצד הקהל. ויידה אמר, כי הוא נהנה מאד מן ההצגה, וכי סגנון המשחק הישראלי הזכיר לו את משחקם של שחקני קולנוע פולניים בשנים שלפני מלחמת העולם השניה.

ויידה ערך סיור מודרך באכסדרת תיאטרון שילר, שם הוצגה תערוכת תצלומים המתעדת את קורותיה של "הבימה". לאחר ההצגה נפגש ויידה עם צוות השחקנים ובירך אותם.

תוכנית בבנק ישראל לבטל בנקים ייחודיים

מאת סופרו הכלכלי של "דבר" בירושלים

בנק ישראל מגבש תוכנית לשינוי מבנה מערכת הבנקאות. לפי התוכנית יבוטלו בהדרגה בנקים יחודיים כגון בנקים למשכנתאות ובנק החקלאות, ומערכת הבנקאות תפעל במסגרת בנקים מרכזיים, שיעסקו בתחומי הבנקאות השונים.

כך סיפר מנכ"ל בנק טפחות משה מן בהרצאה ביום עיון לביטוח שהתקיים אתמול בירושלים.

לדברי מן, כוונת בנק ישראל למנוע את המשך מעורבות הממשלה בבנקאות בארץ, ולהביא ליצירת שוק מסחרי פרטי, שבו תהיה לבנקים סמכות רבה יותר בקביעת המדיניות בשוק ההון. ביום העיון השתתפו יותר ממאה איש מענף הביטוח.

הערכה: מדד אוגוסט עלה בפחות מאחוז

מאת סופרו הכלכלי של "דבר" בירושלים

הלשכה המרכזית לסטאטיסטיקה עומדת לפרסם היום את מדד חודש אוגוסט. לפי הערכות מוקדמות המדד בחודש זה גבוה יותר ממדד חודש יולי, שהפתיע ועלה ב־0.2 אחוז. הוא יעלה בפחות מאחוז אחד.

אם הערכה זאת תתגשם, לא תשולם תוספת יוקר לשכירים במשכורות הקרובה, ויהיה עליהם להמתין חודש נוסף לפחות לתשלום תוספת המשולמת בכל פעם שההתייקרות במשק מצטברת לשבעה אחוזים.

במשרד האוצר מקווים, כי האינפלציה בשנת 1987 תהיה נמוכה מהאינפלציה אשתקד. ב־1986 עלה מדד המחירים לצרכן ב־19.7 אחוזים.

תא"ל אפרים סנה

אפרים סנה התפטר מן המינהל האזרחי

מאת אוריאל בן־עמי, סופר "דבר"

ראש המינהל האזרחי ביהודה ושומרון, תא"ל אפרים סנה, יסיים את תפקידו לפי בקשתו בימים הקרובים וישתחרר מצה"ל.

תא"ל סנה שירת בתפקידו האחרון שנתיים ושלושה חודשים. לפני־כן שירת כמפקד איזור דרום לבנון. ברוב שנות שירותו הצבאי שימש תא"ל סנה כרופא צבאי. הוא השתתף בתפקידו כרופא גם בפשיטת צה"ל על אנטבה ב־1976.

מקורות במערכת הבטחון טוענים, כי בין תא"ל לבין מתאם הפעולות בשטחים שמואל גורן נתגלעו חילוקי דעות על המדיניות בשטחים.

תא"ל סנה טוען, כי אין לו כל התקשרות פוליטית, בניגוד לשמועות שרווחו לאחרונה.

הנפקת "כור" הצליחה יותר משציפו בקונצרן

מאת דרור שרביט, סופר "דבר"

הצלחה גדולה מהמשוער נרשמה בהנפקת קונצרן "כור", שחלקה הראשון הסתיים אתמול בגיוס 16.5 מיליון ש"ח. לאגרות החוב שהנפיק הקונצרן נרשם ביקוש של פי 2.75. השער שנקבע מבטיח ריבית צמודה לפדיון בשיעור של 7 אחוזים.

בהנהלת "כור" קיבלו אתמול בסיפוק תוצאות ההנפקה על רקע הפרסומים השליליים שהיו לאחרונה סביב מצבו של הקונצרן. לאגרות חוב שהוצעו התקבלו 472 הזמנות, כמות הנחשבת לגדולה ובעלת פיזור רב בהנפקות כאלה.

הריבית שנקבעה שבעה אחוזים – גדולה רק בעשירית האחוז מהריבית שנקבעה לאחרונה בהנפקת אגרות חוב של דיסקונט השקעות – הפרש שניתן לייחסו גם לתנאים השונים שהיו בבורסה במועדי ההנפקה. לקראת סוף החודש תוצע חלקה השני של ההנפקה לגיוס כ־16 מיליון ש"ח.

בהנהלת הקונצרן שוקדים כעת על הכנתה של תוכנית הבראה מקפת.

מכנזמן الاحمل

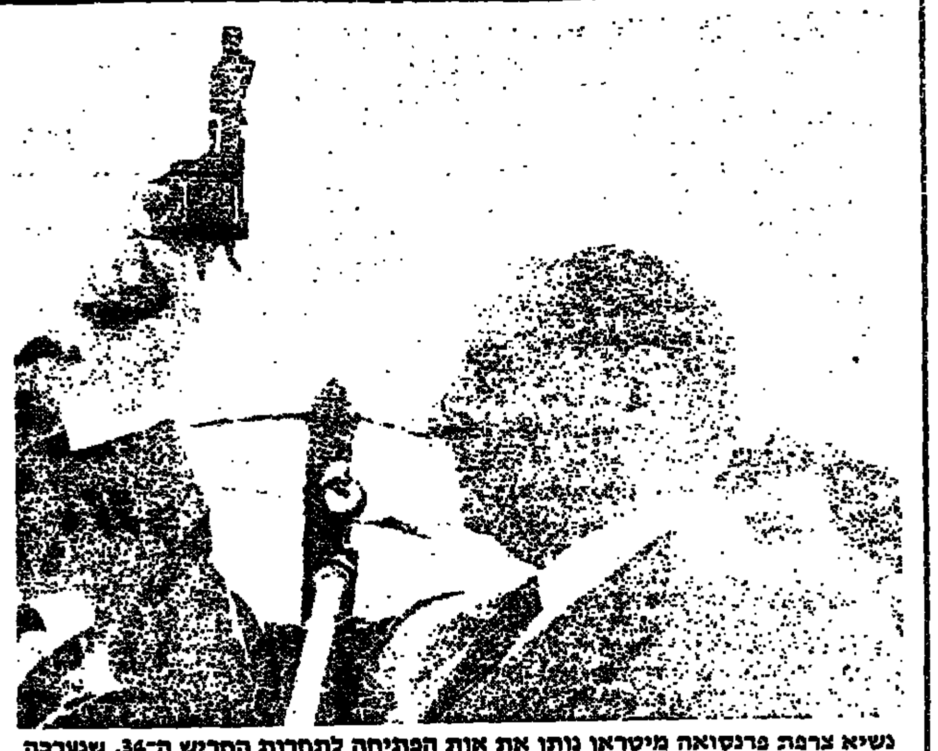

נשיא צרפת פרנסואה מיטראן נותן את אות הפתיחה לתחרות החריש ה־34, שנערכה בקוסן שבמערב צרפת ביום א'. רבים מצפים ביום ממיטראן שייתן את אות הפתיחה למירוץ לנשיאות על־ידי הכרזה מצידו על כוונותיו. (צילום: א.פ.)

הכנסת דחתה הצעה לוועדה לחקירת שלבי מלחמת לבנון

מאת שלמה גינוסר,

הכנסת החליטה אתמול ברוב של 27 קולות נגד 17 לדחות הצעה של ח"כ רן כהן (ר"צ) להקים ועדת חקירה על מלחמת לבנון.

ח"כ כהן הציג קטע מתחקיר סודי של צה"ל, שעל פיו מסתבר שצה"ל יצא ללחימה על סמך שתי פקודות: ביום א' בבוקר – על סמך פקודת 'אורנים גדול' (עד ביירות), ואחר הצהריים – על סמך פקודת של"ג המצומצמת יותר. ח"כ כהן הציג גם פתק שנכתב על ידי נתי הרניק ז"ל, מפקד סיירת גולני, ושמתוכו מסתבר, כי כבר ביום הראשון למלחמה היתה כוונה להגיע עד ביירות.

לח"כ כהן לא ענה שר, אלא ח"כ אהוד אולמרט, חבר ועדת חוץ ובטחון, שאמר, כי ח"כ רן כהן התגרר למלחמת לבנון ונלחם בה באומץ, ועכשיו הוא מנסה "לכפר על חטאו" תמיכתו בממשלה בהפצת דברי כזב והשמצות־זדון על שרון.

בגלל מחלוקת על התשלום להנהלה

בוטל משדר הטלוויזיה לזכרו של שייקה אופיר

מאת אלי חורי, כתב "דבר" בירושלים

מנכ"ל רשות השידור אורי פורת הודיע אתמול, כי רשות השידור לא תשלם כסף על הקלטת תוכנית הטלוויזיה לזכרו של שייקה אופיר, ובכך נכשלו הנסיונות של הרגע האחרון להצלת התוכנית.

אורי פורת נימק את סירובו בטענה, שאין רשות השידור יכולה לתרום את כספי משלמי האגרה לגוף זה או אחר. "שייקה אופיר שילם במשך שנים מיסים לאמ"י (איגוד אומני ישראל), ואם האיגוד חושב שיש לסייע לאלמנה – תוכחנו לעשות זאת", אומר פורת.

המנכ"ל הוסיף, כי רשות השידור מוכנה לשלם עבור כל קטע שישודר ולאומנים שיופיעו. את טענתו של ג'וקי ארקין, כפי שפורסמה במעריב, "כי תקענו את המחיר שתקענו כדי לתת מילגה לאמן צעיר ומוכשר" – כינה פורת "סחטנות המותירה ריח רע".

בגין התרפת הביטויים בי הרשות ונציגי אמ"י, בוטלו צילומי התוכנית שנועדו לאתמול, ונראה כי אפסו סיכוייה להיות משודרת ביום ב' הקרוב בשעה 20.00. במקום המשדר המיוחד לזכרו של שייקה אופיר תשודר התוכנית "זה הזמן".

מהנהלת רשות השידור נמסר, כי ההנהלה חבה חוב של כבוד לשייקה אופיר, אך הדרישה לתשלום 10,000 דולר – בתחילה לאלמנתו של אופיר, ואחר־כך למילגה על שמו – הכשילה את שידור התוכנית המיוחדת. "האיסור שהטיל אמ"י על אומני ישראל להשתתף באירוע גרם לביטול המשדר", נאמר בהודעת רשות השידור.

נציגי אמ"י מסבירים את תביעתם לתשלום עבור המשדר בשמירה על זכויותיו של האמן. "לא ייתכן", הם טוענים, "שמישהו ישתמש בקטעים של האמן מבלי לבקש רשות ומבלי לשלם. הנימוק הוא עקרוני ונוגע לשמירה על זכויות יוצרים".

רשות השידור תוסיף להשמיע השיר עתונאי קטן לאיינשטיין

מאת אלי חורי
כתב "דבר" בירושלים

רשות השידור דחתה אתמול את דרישתם של העתונאים מאיר שושני, יובל פלג ואורי שורץ להפסיק את שידור השיר "עתונאי קטן" של אריק איינשטיין.

עמדת הרשות, כפי שנמסרה לעו"ד יונה להב המייצג את שלושת העתונאים, קובעת כי "זכותו של אריק איינשטיין, ככל אזרח אחר במדינה, שדעותיו, כפי שהן באות לידי ביטוי בשירו האמור, ישודרו בין ברדיו ובין בטלוויזיה".

סעיף 4 לחוק רשות השידור מטיל על הרשות לשדר דעות רווחות בציבור. ולדעת רשות השידור חלות בנסיבות המקרה גם ההגנות המפורשות בחוק איסור לשון הרע.

בפנייתו לרשות השידור הודיע עו"ד יונה להב בשם שלושת העתונאים, כי אם דרישתו לא תיענה בחיוב, שומרים מרשיו את הזכות לפנות לערכאות כדי למנוע פגיעה מתמשכת בשמם הטוב.

שמיר מתערב לגיוס ערבות לשם מתן הסיוע להתיישבות

מאת ארנון מגן, סופר "דבר"

ראש הממשלה יצחק שמיר הבטיח בסוף השבוע שעבר למזכ"ל התק"ם אהרון ידלין לבוא בדברים עם שר האוצר משה נסים באשר לתביעה של ידלין, שהמדינה תיתן ערבויות לבנקים לסיוע לישובים ברמת הגולן ובבקעת הירדן, כדי להתגבר על מגבלות האשראי של הבנקים.

בפגישה, שנכחו בה גם מנכ"ל משרד ראש הממשלה יוסי בן אהרון ויועצו הכלכלי של ראש הממשלה עמוס רובין, קבל מזכ"ל התק"ם על הסחבת המשובשת במימוש ההסכם בין התנועה לבין משרד האוצר, לפי המלצות ועדת רביד.

נוכח סחבת זו דרש ידלין, שפרישת החובות של ישובי התק"ם, שאמורה היתה להיעשות בשני שלבים, ב־1988 וב־1989, תיעשה במועד אחד, באפריל 1988, או שבפרישת החובות יובאו בחשבון עליית המדד מאז התאריך הקודם שנקבע לפרישה הזריזה.

עוד ביקש ידלין משמיר שתקציב משרד החקלאות בשנה הבאה יכלול סכומים גדולים למחיקת חובות, כפי שכבר הוסכם, לאשראי מרוכז ולמחקר.

ראש הממשלה הטיל על עמוס רובין לקדם את כל הנושאים האלה.

בתק"ם ציינו, כי הפגישה בין שמיר לידלין היתה עניינית וטובה.

● במסגרת תוכנית אב לתיירות לשנת 2000 יוקם בנהריה קניון ענק, מרכז ספורט ובילוי, כפר נופש, בת־מלון ומעגן ל־240 כלי שיט, מסר שלשום ראש עיריית נהריה חיים לבב.

דבר DAVAR
מאוחד עם למרחב
העורכת חנה זמר
משנה לעורך דוד פדהצור
מזכיר מערכת מרדכי ברקאי
מנהל כללי אמנון ברזילי
המו"ל – "דבר" בע"מ
נדפס בדפוס דבר בע"מ
המערכת והמנהלה תל־אביב
רח' שינקין 45, ת.ד. 199
מיקוד 61001
טלפון 286141 (6 קוים)
מחלקת המודעות
טלפונים ישירים
286156, 281860, 298032
סניפים:
ת"א, בית "דבר" רח' שינקין 45
טלפון 286141, מיקוד 65233
ירושלים:
המערכת: רח' המלך ג'ורג' 16
בית מאוזה קומה ב'
טלפון 242203, ת.ד. 94229
חיפה: רח' הנביאים 27
טלפונים 3־2־642111, ת.ד. 33104

המטה החדש בחברת העובדים עד נובמבר

מאת דני גוב, מכתב הכלכלי של "דבר"

מינהלת חברת העובדים מתכננת להשלים הקמת המטה החדש עד נובמבר הקרוב. המטה נמצא עתה בשלבי הקמה במסגרת הארגון מחדש בחברת העובדים.

ראשי חברת העובדים מקווים, שעם המעבר למשכן החדש בבית סמואלוב בת"א בחודש נובמבר, יחל המטה בפעולתו. אתמול קיים דיון בהנהלת חברת העובדים על תפקוד החברה, והוחלט על הקמת המטה שיכלול ארבעה אגפים.

בנוסף למזכ"ל ולמנכ"ל ימונו גם סמנכ"ל לכלכלה ואסטרטגיה (מרדכי ויסבורד), סמנכ"ל לבקרה ניהולית (עליזה שלוס), סמנכ"ל למשאבי אנוש וסמנכ"ל הממונה על המשק הארצי (גרשון וילק).

מינהלת חברת העובדים אישרה אתמול מתן ייפוי כוח להקמת חברת־הגג של סולל בונה ושיכון עובדים. הוחלט להקים מועצות מנהלים של החברות הבנות, והחברה עצמה נכנסה להליכי רישום. בגמר הליכי הרישום ימונו מועצות המנהלים ויגובש הרכבן.

דמי ביטוח רכב חובה יעלו מאוקטובר ב־26%

מאת כתב הכלכלי של "דבר" בירושלים

דמי ביטוח חובה לרכב יעלו מ־1 באוקטובר ב־26 אחוז. כך אישרה אתמול ועדת הכספים של הכנסת.

משרד האוצר הציע להעלות את דמי הביטוח ב־24 אחוז, אך משרד התחבורה דרש להוסיף 2 אחוזים לדמי הביטוח כדי להזרים את ההפרש לקרן למלחמה בתאונות הדרכים. ועדת הכספים אישרה את הצעת משרד התחבורה בניגוד לעמדת משרד האוצר, שטען כי אין לגבות "מס ייעודי".

לעומת זאת דחתה ועדת הכספים את הצעתו של ח"כ מאיר שטרית להגדיל את דמי הביטוח ב־10 אחוזים.

יושב־ראש ועדת הכספים, ח"כ אברהם שפירא, מאגו"י, נמנע בהצבעה על דמי ביטוח הרכב, בטענה שבישראל נוסעים בשבת.

ירדן חידשה בקשתה אל ברה"מ למיג־29

מאת דליה שרון, סופרת "דבר" בבריטניה

לונדון (מיוחד ל"דבר"). – ירדן חידשה, באחרונה את מגעיה עם ברה"מ בדבר רכישת מטוסי "מיג־29" – טוענים מקורות בלבנון, על־פי העתון "פלייט אינטרנשיונאל". המקורות טוענים, כי הסירוב האמריקאי לספק לירדן מטוסים של הקו הראשון הביאה לפנות בשנית לרוסים, והללו מעוניינים כי העיסקה תצא אל הפועל.

"היה זה הרגע המפחיד ביותר בחיי", אומר יאן סאלווסאן, טייס מטוס הבוינג הנורווגי "אוריון", שמטוס־קרב סובייטי מדגם "סוחוי 27" התחכך בו ביום א' מעל ים בארנץ. שני המטוסים יצאו מן ההיתקלות בשלום. שגריר ברה"מ באוסלו נקרא בעקבות התקרית למשרד החוץ הנורווגי כדי לקבל את מחאת נורווגיה על התקרית, שנגרמה, ככל הנראה, בכוונה תחילה, במטרה להפיל את מטוס הבוינג במקום שממנו ניתן יהיה לספינה סובייטית לשלות את חלקיו. בידיו מחזיק יאן סאלווסאן חתיכה מאחד מארבעת מדחפי מטוסו, שנשבר בהיתקלות. (צילום: א.פ.)

השליח הרומני

(המשך מעמ' 1)

ולתווך בסכסוך הישראלי־ערבי במזרח התיכון.

לעומת זאת בלשכתו של שר החוץ שמעון פרס, שאינו נמצא בתמונת המגעים, מטילים ספק רב בסיכויי היוזמה וטוענים כי "א נועדה בראש ובראשונה לעשות רושם בוואשינגטון, כדי שממשלת בוקרשט שוב תזכה במעמד של מדינה מועדפת ותקבל סיוע כלכלי מארה"ב.

בראיון לקול ישראל אמר יצחק שמיר, "אני מניח, שאם הנשיא צ'אושסקו שלח אלי שליח – יש לו מה לומר לי". שמיר ציין, כי בעת פגישתו עם הנשיא הרומני לא העביר באמצעותו מסר לראשי מדינות ערב, אלא הסביר את העמדה של ישראל והרעיונות שלו על הדרכים להשגת שלום.

פרס: הוועידה הרומנית

שמעון פרס אמר אתמול, כי "אין תחליף לנושא הוועידה הבינלאומית. מה שהליכוד מציע זה בעצם מו"מ לשלום בלי הערבים, כי הם יודעים שירדן זקוקה לפתיחה בינלאומית כדי להגיע עמנו למו"מ ישיר לשלום. בין חוסיין לערפאת – אני בוחר בחוסיין כדי לנהל מו"מ", אמר פרס בדבריו בפני חברי קיבוץ אפק.

הקרב על סגנון החיים בירושלים לא ינוהל בכפפות לבנות – צוקר

הוועדה לבדיקת צרכי הבידור של תושבי הבירה לישיבה ראשונה

מאת יורם לוי, ושלמה גינוסר סופרי "דבר"

הוועדה לבדיקת צרכי התרבות והבילוי של הנוער והדור הצעיר בירושלים התכנסה אתמול לראשונה והתוותה את דרכי עבודתה. בראש הוועדה, שמונתה על־ידי ראש עיריית ירושלים טדי קולק, עומד נגיד האוניברסיטה העברית אברהם הרמן.

הוועדה מונה חמישה חברים: פרופ' מיכאל אבטבול, ד"ר אליעזר מרכוס, יהודית שילה, צחי בקר ואליעזר שטורם.

לח"כים הדתיים שיצאו אתמול בכנסת למען שמירת שבת טוטאלית בירושלים לא היו חיים קלים, כאשר דוברי סיעות השמאל הבהירו חד משמעית: לא יהיו עוד תכתיבים בירושלים, וכל אחד יעניק לשבת את הפירוש שלו.

ח"כ חיים דרוקמן (מפד"ל) קבל על כך, שפתיחת בתי קולנוע בירושלים בערבי שבת מעמיקה את הפער בעיר ומסיבה זאת בלבד יש לסגור אותם. ח"כ אלעזר גרנות (מפ"ם) הסכים עם דרוקמן בעניין הקרע, אבל הוא דיבר על קרע בין מדינת ישראל לבין בירתה: "ירושלים הולכת ונופלת בידיהם של מכחישי ומתנגדי הציונות" אמר גרנות.

ח"כ דדי צוקר (ר"צ) היה גם הוא תקיף מאד בדבריו. "ירושלים לא תהיה עיר, שסגנון החיים בה הוא של חצר־הרבי מגור או הרבי מלובאביץ'. אל תביאו אותנו למצב שגבנו יהיה אל הקיר, כי את הקרב הזה לא מנהלים עם כפפות לבנות" אמר ח"כ צוקר.

שר הדתות ח"כ זבולון המר ביקש להרגיע את הרוחות וקרא לפתיחות כדי לבנות גשרים של הידברות. אולם, הוא מתח ביקורת על מי "שמעמיד עצמו מנגד למורשת היהודית".

ביקורת על המשטרה

האופן שבו טיפלה המשטרה בהתפרעויות בירושלים זכה לביקורת קשה מצדם של ח"כ אברהם שפירא (אגו"י) וח"כ חיים דרוקמן (מפד"ל). גם דדי צוקר מר"צ אמר, כי המשטרה חרגה לעיתים בטיפולה בציבור המפגינים הדתי.

שר המשטרה חיים בר לב אמר בתשובה, כי המשטרה לא תאפשר שבישראל ובבירתה ירגמו אנשים וכלי רכב באבנים ובבקבוקים. "המשטרה תעמוד בצד ותיהנה מהמחזה". ח"כ אורה נמיר (מערך) תבעה להסיר מסדר היום את הצעתו של ח"כ שפירא בנושא זה, והתייצבה לצידם של השוטרים.

על פי הצעת שר המשטרה, הנושא יידון בוועדת הפנים.

דיון משפטי

עיריית ירושלים פנתה אתמול למזכירות בית המשפט לעניינים מקומיים בירושלים בבקשה לצרף את הדיון בתביעת העירייה נגד בעלי בתי הקולנוע המסחריים בירושלים, הפועלים בלילות שבת בירושלים.

כזכור, הגישה עיריית ירושלים לפני כשבוע וחצי, כתבי אישום לבית המשפט לעניינים מקומיים, נגד מפעילי בית אגרון וקולנוע אורנע על הפעלת בתי הקולנוע בלילות שבת בירושלים. בית המשפט לענייני עבודה החליט לדון בעניין זה בשמונה באוקטובר.

יו"ר תנועת ר"צ ח"כ שולמית אלוני, אמרה אתמול, כי מוטב ששמיר ופרס יחדלו מנסיונם הכושל לקנות את ליבם וקולם של החרדים ולא יהפכו את ירושלים לגטו שחור. "זכותם של תושבי ירושלים לקבוע לעצמם את עונג השבת שלהם ובילוי שעות הפנאי". לדברי אלוני, התעוררותם של ראש הממשלה וממלא מקומו אינה לטובת ירושלים, אלא היא רק שוחד פוליטי.

ח"כ יעקב יוסף (ש"ס) הודיע, כי בכוונתו להציע אי־אמון בממשלה מייד בתום פגרת הכנסת, אם לא ייפסקו הקרנות הסרטים בלילות שבת בירושלים.

פרס: ישראל תוסיף עיצומים לדרום־אפריקה

יוסי מלמן, מסופרו המדיני של "דבר"

שר החוץ שמעון פרס מבטיח, כי ישראל תטיל עיצומים נוספים על דרום אפריקה. הוא אמר זאת למשלחת של מנהיגים שחורים מארה"ב, ובהם מרטין לותר קינג, בנו של המנהיג השחור הנודע, המבקר בישראל.

המדובר בעיקר בעיצומים בתחומי הכלכלה והתרבות. לדבריו, ידון על כך הקבינט בזמן הקצר ביותר.

בסקירה בפני חברי המשלחת בירושלים הבטיחו שמעון פרס והמנכ"ל המדיני של משרד החוץ יוסי ביילין, כי ישראל לא תשמש "מכבסה" להלבנת עסקות בלתי חוקיות של מדינות במערב עם המשטר הגזעני בפרטוריה. שר החוץ הכחיש גם מכל וכל את כל הטענות והידיעות על שיתוף פעולה כביכול בין ישראל לדרום אפריקה בפיתוח נשק גרעיני.

צמצום החימוש – בסתיו

(המשך מעמ' 7)

מערב־גרמניה כבר הודיעה על כוונתה להסיר ממצבת הכוחות שלה, אולם ברה"מ מתעקשת כי הדבר ייכלל בחוזה בינה לבין ארה"ב, בעוד שהאמריקאים טוענים כי ההסכם אינו יכול לכלול חיובים לגבי מדינה שלישית.

בעיות אחרות שעל הפרק הן בעיות בתחום המעקב לאימות ביצוע ההסכם, והדרישה האמריקאית כי הסובייטים יהרסו תחנת ראדאר המהווה, לטענת האמריקאים, הפרה של הסכם קודם. אולם משקיפים בוושינגטון מאוחדים בדעתם כי כל הבעיות האלה ייפתרו בקלות יחסית.

בשבוע שעבר הוסרה אבן נגף רצינית כשהנשיא רייגן דחה בקשה של הפנטאגון שלא לכלול בהסכם גם טילים ביניים שאינם נושאים ראשי־חץ גרעיניים. הרוסים היו צפויים להתנגד נמרצות לצעד כזה, בטענה כי הוא עושה לבלתי אפשרי כל מאמץ רציני לפיקוח על ביצוע ההסכמים.

בצד הדיונים על הסכם צמצום החימוש יעסקו שולץ ושווארדנדזה גם בדיון על מתיחויות ומחלוקות בין שתי המעצמות באזורים שונים בעולם, כולל המזרח התיכון, וגם בשאלות כלכלה ומסחר בילטראליות.

המשרד של הונגריה ייפתח

(המשך מעמ' 1)

משרד החוץ יצחק שלף לבודפשט כדי לאתר בבודפשט מקום לנציגות הישראלית, משלחת ולודיסקר הונגרית תבוא לתל־אביב.

הונגריה היא המדינה השניה מהגוש הסובייטי לאחר פולין, המחדשת את קשריה הדיפלומטיים עם ישראל. משרדי האינטרסים יפעלו בחסות רשמית של שגרירויות שוויץ בבודפשט ושגרירות שבדיה בתל־אביב. על מינויו של הנציג הישראלי בבודאפשט מתנהלים עתה דיונים במשרד החוץ. עמו ייצאו לבודאפשט מספר עובדים נוספים, ומשרד האינטרסים יפעל שם בחסות שגרירות שוויץ, אך לא בתוכה. עוד נמסר, כי שר החוץ שמעון פרס עומד להיפגש בקרוב, בשולי העצרת הכללית של האו"ם בניו יורק, עם שר החוץ ההונגרי, פטר ואריקני.

המשנה למנכ"ל משרד החוץ ישעיהו ענוג, שחתם על ההסכם לפתיחות משרדי ייצוג אינטרסים עם הונגריה, אמר אתמול, כי הנציגים של שני הצדדים יוכלו לפתח פעילות בשטחי התרבות, התיירות הכלכלה ובתחום הקונסולרי.

הדובר, ציין, כי בטקס החתימה, שנערך בנוכחות נציגי שווייץ ושוודיה, נשמעו נאומים אופטימיים. "עצם הדיבורים מצד כל הצדדים על המסגרת ועל תוכנה הקונסולרי, הכלכלי, התרבותי, התיירותי ועל יחסי אנוש – מזהה ובילה אותו, שמשמעותה המדינית לא יכולה להיות מוסתרת מאף אחד", אמר.

לדבריו, "זהו ללא ספק צעד ראשון בכיוון לנורמליזציה מלאה בבוא הזמן, ומצד ישראל אין מכשול לכך. עם זאת הוא משער, שיש מגוון של מכשולים מצד ההונגרים.

הונגריה, כשאר מדינות אירופה להוציא רומניה, ניתקה את קשריה הדיפלומטיים עם ישראל אחרי מלחמת ששת הימים.

מלבד ענוג, השתתפו ויקטור הראל, איש המחלקה המשפטית של משרד החוץ, ושגריר ישראל בברן, הוד ריבלין. מצד הונגריה השתתפו ד"ר יונש גנונג, ראש המחלקה המשפטית במשרד החוץ וד"ר וילמוש קופאני, ראש המחלקה המדינית.

לבקשת ההונגרים, נערך הטקס בלא סיקור עתונאי. ההונגרים ביקשו להמעיט בחשיבות האירוע וסרבו להשיב על שאלות עתונאים ישראליים.

חמישה עזתים נפצעו בשתי התפוצצויות

מאת דני צדקוני, כתב "דבר" בדרום

ארבעה אחים מעזה, שניסו לפרק פגז מרגמה במוסך שבחצר ביתם ברחוב נאצר בעזה, נפצעו בשעת מעשה. אחד מהם שנפצע קשה, מאושפז בבית־החולים "ברזילי" באשקלון, ושלושת האחרים, שמצבם בינוני וקל, מאושפזים בבית־החולים "שיפאע" בעזה.

המקרה אירע בסוף השבוע שעבר אך רק אתמול הותר לפרסום.

במקרה אחר נפצע קשה תושב העיר, שטיפל גם הוא בחומר נפץ. האיש, שהגיע לאחד מבתי־החולים הפרטיים בעיר, סיפר לחוקרים, כי הבחין בחצר ביתו בחפץ חשוד, וכשניסה לסלקו הוא התפוצץ וגרם לפציעתו.

חמישה נפצעו בתאונה

מאת יורם לוי,
סופר "דבר" בירושלים

חמישה בני־אדם נפצעו בתאונת דרכים, שאירעה אמש בכביש ירושלים–תל־אביב ליד מחלף עין חמד ובה היו מעורבים שלושה כלי רכב.

סמוך לשעה 7:00 בערב הגיח טנדר, פג'ו, נהוג בידי תושב אבו־גוש, משדה לכביש המהיר וביצע פניית פרסה בניגוד לחוק. מכונית "סובארו" שהגיעה מכיוון תל אביב לא הספיקה לבלום, התנגשה בטנדר והתהפכה. רכב נוסף שבא מכיוון תל אביב התנגש גם כן בטנדר, אך נגרם לו נזק בלבד.

טירונים

(המשך מעמ' 1)

ראש אכ"א. גורמים צבאיים אישרו בעקבותיה, כי אכן "התגלו כמה בעיות בתחום הרפואי" ובמספר מקרים התגלו חריגים מנהלים ומפקודות. בעקבות פניית חיילים נפגשו הורי אחד החיילים עם סגן ראכ"א וקיבלו הסברים על הטיפול בבעיות, שכלל רענון פקודות, שינוי הנחיות, "שינוי מסויים בתוכנית האימונים וטיפול משמעתי".

מכתבי פיטורים ל־450 זמניים

(המשך מעמ' 1)

בתוך כך מתחילים להתערער היחסים בין ההנהלה וארגון העובדים. על־פי הוראת משרד הבטחון, פרסמה אתמול הנהלת התעשייה האווירית קריאה לעובדים לחדול מן ההפגנות ולשוב לעבודה תקינה. בתגובה על כך אומרים ראשי העובדים, כי מוטב לה להנהלה לעסוק בגיבוש תעסוקה לעובדי פרוייקט ה"לביא". ראשי העובדים מאשימים את אנשי ההנהלה במאמץ למצוא חן בעיני משרד הבטחון בנסיון להישרד בתפקידיהם.

כן בזמן מתערערים היחסים גם בין ראשי החברה והדרג המדיני. בלשכות של שרי הבטחון והחוץ קיימת תחושה, שכמה מראשי התעשייה האווירית מלבים את התסיסה בקרב העובדים נגד ראשי מפלגת העבודה.

בהקשר זה נודע לסופר "דבר", כי מנכ"ל התעשייה האווירית משה קרת מנע התפטרות משותפת של כל חברי ההנהלה לפני שבועיים, בערבו של היום שבו התקבלה החלטת הממשלה לקרקע את ה"לביא". כמה חברים הציעו, שכל 60 אנשי ההנהלה המורחבת יגישו את התפטרותם בו ביום ויעזבו את העבודה לאלתר.

המנכ"ל קרת שלל את ההצעה הן משום שהיתה מתפרשת כמרד מנהלים של חברה ממלכתית נגד החלטה לגיטימית של הממשלה והן משום שראה בכך חוסר אחריות כלפי המפעל והעובדים גם יחד. כמה מראשי ארגון העובדים טוענים כלפי המנכ"ל קרת, שאילו נתן ידו להתפטרות הקולקטיבית, אפשר שהממשלה היתה נאלצת לחזור בה מהחלטתה.

קיסר: פרחחות

"מעשה פרחחות" – כך הגדיר אתמול מזכ"ל ההסתדרות ישראל קיסר את ההפגנה הסוערת והאלימה של עובדי התעשייה האווירית מול בית הוועד הפועל של ההסתדרות. דבריו הקשים של קיסר באו בעיצומה של התנגשות מילולית קשה בין חברי המערך לבין חברי הליכוד בישיבת כנסת חגיגית על פרוייקט ה"לביא".

את נושא ה"לביא" העלה ח"כ דב שילנסקי, שלא ראה סיבה להחלטה להפסקת הפרוייקט. במהלך תשובתו של שר הבטחון יצחק רבין פרצו חילופי דברים קשים בין המערך לליכוד. אלה גברו, כאשר מזכ"ל ההסתדרות ח"כ ישראל קיסר נכנס לאולם המליאה, וח"כ יעקב שמאי, ראש סיעת הליכוד בהסתדרות, החל להאשים אותו ב"איבוד שליטה". חברי ועד העובדים של התעשייה האווירית ישבו כל אותה עת ביציע האורחים ועקבו בדריכות אחרי הדיון.

קיסר לא נשאר חייב לשמאי והאשים אותו בהדרכת "מעשה הפרחחות" של מפגיני התעשייה האווירית מול בית הוועד הפועל. שמאי התפרץ וקרא: "מעשה פרחחות? זה מעשה מתועב בינך ובין השרים שלך". ח"כ שילנסקי (ליכוד) לעברו של קיסר: "איך מן הגנה זאת על העובדים?". ח"כ קיסר: "שילנסקי, נראה מה תגיד כשיבואו לשרוף לך את הכנסת". לעברו של שמאי קרא קיסר: "אתה רוצה להיות מנהיג, שולח אנשים ומסית".

שמאי תבע, שקיסר יחזור בו מההגדרה "מעשה פרחחות בהדרכתו" ויו"ר הישיבה ח"כ אהרון נחמיאס הזכיר לשמאי כי הוא, דקות ספורות קודם לכן, קרא לעברו של שר הבטחון "קשקשן" ולא חזר בו. שמאי הודיע, שאם כבודו של השר נפגע, הוא חוזר בו מהמלה "קשקשן", אך תובע שגם קיסר יחזור בו מהמילים "מעשה פרחחות". ח"כ קיסר: "לא. זוהי מלה פרלמנטרית. אין בזה שום דבר לגנאי אלא תיאור מצב".

רבין: [illegible]

לגופו של עניין דחה שר הבטחון יצחק רבין בנאום תקיף את הביקורת על החלטת הממשלה להפסיק את פרוייקט ה"לביא". הוא קבע, כי לצה"ל יש מוסר לא בכלים חדשים אלא בשיפור המערכות הקיימות. "לא הנהלות התעשייה האווירית ולא התעשייה הצבאית ולא ועדי העובדים שיקבעו מה נדרש כאמצעי לוחמה לצה"ל. זו סמכות הצבא והמוסדות הנבחרים של המדינה", אמר רבין.

שר הבטחון תיאר בפני הכנסת (כ־20 ח"כים בלבד מכל הקיימת נכחו באולם המליאה) את תוצאות הקיצוצים הקשים בתקציב הבטחון ואמר: "העיסוק הגדול ביותר שלי כשר בטחון כיום הוא להיות מקום מבידות הלאומי ולשכת תעסוקה". הוא גילה, כי לאחר הקיצוצים בתקציב הבטחון פוטרו 14,000 אנשי קבע, עובדי צה"ל ועובדי התעשיות הבטחוניות.

כאשר מספסלי הליכוד נשמעו קריאות, כי ה"לביא" הוא פרוייקט לאומי, קרא לעברם שר הבטחון: "איזה פרוייקט לאומי? זה פרוייקט לאומי אמריקאי עד הסנט האחרון: אל תקראו לזה פרוייקט לאומי, אם אינכם מוכנים לתרום לזה כלום!"

בהמשך דבריו הזהיר שר־הבטחון, כי אם לא תופסק עבודתם של 3,000 עובדים בתעשייה האווירית, לא יהיה כסף לייצר את חלופות צה"ל. הוא אמר, כי הפגיעה העיקרית היא בחטיבת ההנדסה של התעשייה האווירית, בחטיבת הייצור ובמפעל "שמל".

על פי הצעתו של שר הבטחון יעבור הנושא לדיון באחת מוועדות הכנסת. אותה ועדה תדון גם בהצעה לסדר היום של ח"כ אהרון הראל (מערך) שהאשים את שרי הליכוד ואת ראש הממשלה בראשם, בהתססת עובדי התעשייה האווירית בניגוד להחלטות הממשלה.

פסימיות בתע"א

בתעשייה האווירית אין מתייחסים ברצינות לסיכוי, שיימשך פיתוח ה"לביא" במסגרת אמריקאית. התרשמותם של אנשי התעשייה האווירית, הבאים במגע עם הדרגים המתאימים במשרד הבטחון ועם ראשי צה"ל היא, כי אלה הולכים "למחות את זכר הלביא מעל פני האדמה".

ההערכה היא, כי צעד זה נועד להצדיק את הפסקת הפרוייקט. "אילו הסכים חיל־האוויר האמריקאי לקבל לידיו את המשך פיתוח ה"לביא", היתה בכך הוכחה, שהפרוייקט היה ראוי וכי הפסקתו היתה שגיאה", אומרים בתעשייה האווירית. זו, לדעת המקורות, גם גישת הגורמים האמריקאים.

שוחררו בערבות

11 מעובדי התעשייה האווירית, החשודים בהפרת הסדר הציבורי, התנהגות פרועה ובפגיעה בשוטרים בעת ההפגנה הסוערת מול בית הוועד הפועל של ההסתדרות, התייצבו אתמול בבוקר לפני שופט שלום בתל־אביב, שהורה לשחררם בערבות של 2000 שקל כל אחד.

נציג "אגד" התלונן אתמול במשטרה מול בריונות של עובדי התעשייה האווירית, על שמנעו מן האוטובוסים, משך שעות ארוכות, מלצאת ממוסכה התעשייה האווירית ביום א' בערב, כלאו נהגים בניגוד לרצונם בתוך הרכב ואף גרמו נזק לכמה מהאוטובוסים.

חוקרי המשטרה פתחו בעקבות התלונה בחקירה. והסבירו לאיש "אגד" שיש מקום גם לתבוע את העובדים בתביעה אזרחית נפרדת על נזק שנגרם לרכב.

בצער רב אנו מודיעים על פטירת חברנו
צבי שיינמן
ההלויה תתקיים בקיבוץ אפק ביום רביעי 16.9.87 כ"ב אלול תשמ"ז בשעה 16.00.
היציאה מרחבת חדר האוכל
המשפחה
ובית אפק

במלאות 30 יום לפטירת
מירה דורה ז"ל
יערך גילוי מצבה על קברה ביום חמישי כ"ג אלול תשמ"ז 17.9.87 בשעה 16.30 בבית העלמין בקיבוץ אילת השחר.
בשעה 17.15 תערך אזכרה ליד בית המשפחה.
המשפחה
ובית אילת השחר

ביום השלושים לפטירתו של חברנו
לאון וורונצברג ז"ל
נעלה את זכרו ביום ה' כ"ג באלול תשמ"ז 17.9.87.
הטכס יתקיים בבית האבות האינדיבידואלי של משען, רח' פיכמן 4, רמת־אביב, בשעה 16.00.
ההנהלה
והוועד הארצי
משען MISHAN

למשפ' הוכרמן
אתכם באבלכם על מות חברינו
זלמן הוכרמן ז"ל
לשכת המס המרכזית
ההנהלה והעובדים

לחברתנו חנה שביט
איתך באבלך במות
אביך ז"ל
בנק הפועלים בע"מ
סניף מרכזי
ההנהלה והעובדים

רוק בוורשה: חובבי רוק פולנים מריעים בהתלהבות לכוכבי להקת „פרפקט" המקומית במהלך הופעתה בשבת באצטדיון של ורשה בקונצרט הרוק הגדול ביותר שהתקיים עד כה בפולין. (צילום: א.פ.)

שפעת משלושה זנים תגיע השנה לישראל – מבשר מש' הבריאות

(עש"ת למ"מ) – שלושה זני שפעת – סידאן, לנינגראד ואן ארבור – יפקדו השנה את ישראל החל מחודש נובמבר '87, כך הודיע אתמול מנהל המחלקה לאפידמיולוגיה במשרד הבריאות, ד"ר פול סליטר.

הודעה על הזנים כבר נמסרה לקופות החולים השונות, לצה"ל, למוסדות לקשישים, לשירות בתי הסוהר ולמשטרה. ד"ר סליטר מסר, כי משרד הבריאות נערך מבעוד מועד להודיע ליבואני התרופות להיערך בהקדם ולרכוש כמות חיסונים מתאימה. המדובר בעשרות אלפי מנות חיסון, שיובאו בחודשים הקרובים.

ד"ר סליטר מסר עוד, כי החיסון נגד שלושת הזנים הוא בזריקה אחת ומיועד בעיקר לאוכלוסיה בסיכון גבוה: אנשים הסובלים ממחלות ממושכות המתבטאות בלב, בכלי הדם, במערכת הנשימה, בכליות, וממחלות המלוות בדיכוי המערכת החיסונית ובכלל זה מחלות ממאירות.

משרד הבריאות ממליץ לקבוצות הסיכון הללו לקבל את החיסון, רצוי לפני תחילת העונה הקרה, ובכל האפשר לא יאוחר מאמצע חודש נובמבר. הוא הדגיש את החשיבות הרבה בקבלת החיסון במועד כדי להשיג יעילות מקסימאלית שלו.

10 שעות עסקה כנופיית פורצים בפריצת כספות בל"ל במארסיי

מאת גדעון קוץ, סופר „דבר" בצרפת

פריס. מיוחד ל„דבר". – במשך עשר שעות עסקה שלשום כנופית פורצים מאורגנת בפריצת הכספות של בנק לאומי במארסיי – אך נאלצה להימלט בלי שהצליחה לשדוד דבר. המשטרה סבורה כי ייתכן שמדובר באותה כנופיה שהצליחה לפרוץ השנה למשרדי בנק במארסיי ולהימלט דרך הביוב. בודקים גם אפשרות שהשודדים נהנו מסיוע מקרב אנשי חברת השמירה המופקדת על הגנת הבנק.

בשעה 1:00 בצהריים ביום ראשון, שבו סגור הבנק, פעלו במקביל שתי חוליות של שודדים. ארבעה מהם פרצו תחילה למשרדי חברת השמירה, שעסקה בהשגחה אלקטרונית מהמוקד על בנק זה, ועל בנקים אחרים, כפתו את חמשת העובדים שנמצאו שם באותה שעה, ושמרו עליהם במקום.

שבעה עד עשרה שודדים אחרים פרצו למשרדי בנק לאומי. תחילה פרצו לחנות פרחים שכנה, ומשם עלו בחלל המעלית וקדחו חור בקיר. לאחר שנכנסו לבנק הכניסו פנימה ציוד פריצה כבד [illegible] והחלו לקדוח בכספת המרכזית. בשעה 11:00 בלילה, כאשר עובי הפלדה הגיע ל־3 ס"מ בלבד – הופעלה מערכת אזעקה שניה, המחוברת ישירות לתחנת המשטרה. זו יצאה למקום, אך השודדים, שהקשיבו בקשר לתדר של המשטרה, הספיקו להימלט וגם להודיע לחבריהם שבמטה חברת השמירה. אלה נמלטו במכוניתם של אנשי החברה, והיא נמצאה אחר כך נטושה. לפני הבנק נמצאו שתי מכוניות עם [illegible]. מהנהלת הבנק נמסר לאחר בדיקה, כי שום כספת לא נפרצה, גם לא הכספות הפרטיות, שתחילה חששו שהשודדים הצליחו לפתוח.

הווילה של אלברט היין, בעל רשת המרכולים הגדולה ביותר בהולנד ואחיו של המיליונר גראהרד היין, שנעלם לפני כשבועיים. מאז נעלם האח קיבלה המשפחה מכתבים רבים ובהם לפחות 30 שבהם נטלו על עצמם אלמונים את האחריות לחטיפתו ודרשו כופר נפש. חוקרי המשטרה סבורים שאחד ממכתבים אלה לפחות אכן נשלח על־ידי החוטפים. הווילה של אלברט היין, הנתונה תחת משמר כבד של אנשי בטחון פרטיים, משמשת עתה כמטה מבצעים לכ־40 חוקרים פרטיים שמפעילה המשפחה בנסיון לעלות על עקבותיו של גראהרד ולהביאו לשחרור. (צילום: א.פ.)

הפסד ניכר לנוצרים־דמוקרטים בשתיים ממדינות מערב־גרמניה

בון (ע"ר וע"צ). – המפלגה הנוצרית־דמוקראטית המערב־גרמנית בהנהגת הקנצלר הלמוט קוהל הפסידה בבחירות מקומיות בשתי מדינות בצפון גרמניה, והיא תאלץ להסתמך יותר על המפלגה הדמוקראטית החופשית, כדי לשמור ביתר את השלטון בשתי מדינות אלה.

הדמוקראטים החופשיים יצאו מחוזקים בבחירות שנערכו שלשום והכפילו את ייצוגם במדינת העיר ברמן, תוך שהם מחזקים ניכרות גם בבחירות בית הנבחרים של שלזוויג־הולשטיין. הדמוקראטים החופשיים, שהם השותף הזוטר בקואליציה שבראשות קוהל בממשלה הפדראלית בבון, מחזיקים עתה ברוב בפרלמנט של שלזוויג־הולשטיין, והם אומרים כי יקימו שם ממשלה עם הנוצרים־דמוקרטים.

בשלזוויג־הולשטיין יהיה על המועמד לראשות הממשלה אובה ברשל לטהר עצמו קודם כל מההאשמות שהוטחו נגדו בסוף השבוע שעבר, כי הוא נקט במהלך מערכת הבחירות שניהל תכסיסים מלוכלכים נגד יריבו מן המפלגה הסוציאל־דמוקראטית ביורן אנגהולם. ברשל דחה בתוקף את האשמות אלה, שהופיעו בשבועון רב ההשפעה „שפיגל" ואמר, כי הגיש תביעת דיבה נגד השבועון.

הקאנצלר מערב־גרמניה הלמוט קוהל הביע אכזבה רבה מתוצאות הבחירות. הוא אמר שרבים מתומכי מפלגתו נמנעו מהצבעה והודה כי היתה זו המכה הגדולה ביותר של מפלגתו במדינה זו מאז 1952. עוד אמר כי אין ספק שהסכסוכים בקואליציה בבון בשאלת פירוק הנשק הגרעיני [illegible] היו הגורמים המרכזיים למפלת הנוצרים־דמוקראטים.

לא אכנע אך לא אמרוד שנית אומר מנהיג המרד בפיליפינים

מאנילה (ע"ר). – קולונל גרגוריו הונאסאן, שעמד בראש נסיון ההפיכה הכושלת בפיליפינים בחודש שעבר, רמז כי נסיון ההפיכה שלו היה חלק מקשר רחב יותר שטרם נתגלה והוסיף, כי אין ברצונו להיכנע לשלטונות. „בשלב זה אין אני יכול לגלות מה היתה כוונתנו. גילוי כזה עלול לסכן תוכניות של קבוצה הרבה יותר חשובה מזו שלי", אמר קולונל הונאסאן בראיון לעתון „אינקווייזר" במאנילה.

הונאסאן, שהשלטונות ממשיכים לחפש אחריו במרץ רב, קיים את הראיון עם כתב העתון במקום מחבוא. הוא אמר כי [illegible] לקשיים גדולים מאז שעבר השלטון לידי הנשיאה קוראסון אקינו בשנה שעברה והוסיף: „למעשה, ארצנו [illegible]".

הונאסאן אמר עוד כי נסיון המרד היה „הפגנת מחאה" והוסיף, כי אנשיו אינם אחראים למקרי המוות שקרו תוך כדי הקרבות. הוא הוסיף, כי אינו מעוניין בעימות דמים נוסף והבטיח, כי תומכיו לא יעסקו בטרור ובמעשי אלימות ללא הבחנה.

בראיון טלוויזיה נפרד שערכה עמו רשת הטלוויזיה האמריקאית „סי.בי.אס" ושודר ביום א' אמר הונאסאן, שלא היה בכוונתו לגרום למותה של הנשיאה אקינו במהלך ההפיכה שניסה לחולל.

שליחות דה־קויאר נכשלה – חשש לחידוש הלחימה במפרץ מהערב

מזכיר או"ם חוויר פרז דה־קויאר משוחח עם שר החוץ של עיראק טארק עזיז. (צילום: א.פ.)

מאת דן אבידן, סופר „דבר" לעניני ערבים, וסוכנויות הידיעות

משקיפים חוששים שבעקבות הכשלון המסתמן בשליחות התיווך של מזכיר או"ם פרז חוויר דה־קויאר באיראן ובעיראק יחדשו שתי מדינות אלו הלילה מהערב, מועד צאתו של מזכ"ל או"ם את בגדאד, את הלחימה ביניהן במלוא התנופה. דה־קויאר קיצר את ביקורו במפרץ ביום אחד, והוא ישוב לארה"ב מחר. דובר או"ם שמסר על כך נמנע מלנמק שינוי זה ומכל מקום דחה כל נסיון של כתבים להסיק מכך, כי שליחות המזכיר נכשלה.

לאחר שראשי המשטר בטהראן הבהירו למזכ"ל או"ם שהם לא יפסיקו את האש במפרץ הפרסי בטרם תוקע עיראק כמדינה שפתחה במלחמה, תבעו אתמול נשיא עיראק סדאם חוסיין ושר החוץ טארק עזיז ממזכיר או"ם, שמועצת הבטחון תתכנס בהקדם כדי להחליט על הטלת סנקציות נגד איראן.

שני הצדדים למלחמה האשימו אתמול זה את זה בחידוש הלחימה במגמה להכשיל את שליחותו של מזכ"ל או"ם, אבל לפי שעה לא ניתן לכך אישור מכל גורם בלתי תלוי.

סדאם חוסיין נועד אתמול בערב עם דה־קויאר בארמונו המבוצר.

חושף עסקות הנשק ארה"ב־איראן נפצע בהתנקשות במערב־ביירות

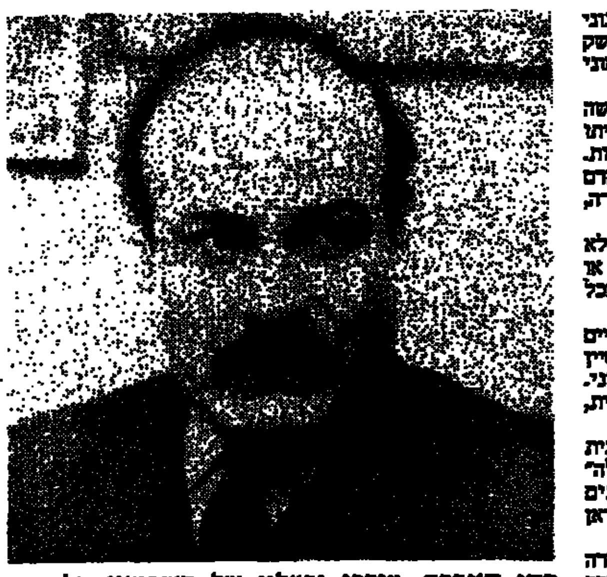

חסן סאברה, עורכו ובעליו של השבועון הלבנוני „א־שיראע", שנפצע אתמול מיריות מתנקש בביירות. (צילום: א.פ.)

ביירות (א.פ.) – חסן סאברה, עורכו ובעליו של השבועון הלבנוני הפרו־סורי „א־שיראע", שהיה הראשון לחשוף את עסקות הנשק החשאיות בין ארה"ב לאיראן, נפצע אתמול מיריות אקדוחן אלמוני ברחוב במערב־ביירות.

ממשטרת ביירות נמסר אתמול כי נסיון ההתנקשות נעשה בסביבות השעה 10 אתמול בבוקר. סאברה נסע אותה שעה במכוניתו למשרדו שבמערכת העתון ברובע מוסייטבה שבמערב ביירות. המתנקש, שישב על המושב האחורי של אופנוע שהיה נהוג בידי אדם אחר, ירה לעברו באקדח ואחר נמלט מן המקום. בתו של סאברה, שהיתה איתו במכונית לא נפגעה.

בבית־החולים האוניברסיטאי של ביירות, שבו אושפז סאברה, לא היו הרופאים מוכנים לומר אם פציעתו של סאברה היתה חמורה או קלה. כל שנמסר לעתונאים היה, שהוא „בהכרה מלאה ושולט בכל איבריו".

כאמור, היה סאברה חושפה הראשון של הפרשה שזכתה בינתיים לכינוי „איראנגייט". הוא ידוע בקשריו האמיצים עם אייתולה חוסיין מונטאזארי, יורשו המיועד של מנהיג איראן אייתולה חומייני. מונטאזארי עומד בראש הסיעה המיליטנטית בצמרת האיראנית, המתנגדת לכל מגע עם ארה"ב.

דיווחיו של סאברה על קשרי הסיעה המתונה בהנהגה האיראנית עם ארה"ב וביקורתו לאחר מכן על פעילויות ארגון „חזבאללה" הפרו־איראני בלבנון עוררו נגדו את איבתם של ארגונים פונדמנטליסטיים ופרו־איראניים שונים בלבנון ושל שרות איראן בביירות.

למרות מעורבותו העמוקה בפוליטיקה האיראנית מסווג סאברה את עצמו כנאצריסט וכשמאלני. „אני אוהד של מצרים ושל כל דבר מצרי", הוא אמר פעם למראיין. פורטרט של נשיא מצרים לשעבר גמאל עבד אל־נאצר תלוי מעל שולחנו במערכת „א־שיראע".

יוסף ביגון שוב נעצר: זוהי המדיניות האמיתית של הקרמלין כלפי היהודים

מוסקווה (ע"ר וע"צ). – מעצרים של 18 פעילים יהודים במוסקווה ביום א' והחלטות השלטונות למנוע עצרת עם שהיתה אמורה להערך באותו היום מצביעים על מדיניותו האמיתית של הקרמלין לגבי הקהילה היהודית – אמר אתמול יוסף ביגון, שנמנה עם היהודים שנעצרו.

ביגון בן ה־54, שקיבל בשבוע שעבר היתר יציאה, סיפר לכתב סוכנות הידיעות הצרפתית שהוא ורעייתו אינה נעצרו על־ידי שוטרים בלבוש אזרחי בקרבת ביתם ביום א' בבוקר. הם הוחזקו בתחנת משטרה במשך שבע שעות, ורק אז שוחררו. שאר 17 האנשים שנעצרו שוחררו אף הם כעבור כמה שעות.

ביגון לא קיבל הסבר לסיבת מעצרו. „בכל פעם שאני שואל למה עוצרים אותי, משיבים לי שאין זה מעצר אלא סתם מזמינים אותי לשיחה. נדמה לי שזו דרך משונה של הזמנה".

אנשי המשטרה החשאית הסובייטית ניסו למנוע בשבת את כניסתם של אסיר ציון לשעבר ולאדימיר ליפשיץ וחבריו לביתן הישראלי ביריד הספרים במוסקווה – סיפר ליפשיץ בשיחת טלפון ממוסקווה.

„הפגישה עם חברי המשלחת הישראלית ביריד הספרים ומראה ספרים עבריים על המדפים היו עבורי ועבור חברי בלנינגראד חויה מרגשת ומרתקת", אמר ליפשיץ בשיחה הטלפונית שקיים ביום א' בערב עם שרה אוסצ'קי מקיבוץ רמות־מנשה, המאמץ את משפחת ליפשיץ מלנינגראד.

ליפשיץ סיפר כי אנשי ק.ג.ב. ניסו למנוע את כניסתם שלו ושל חבריו לביתן הספרים הישראלי, ואף רמזו קודם־לכן, כי לא כדאי לו לנסוע למוסקווה, מאחר שקיבל היתר יציאה מברה"מ. הוא אמר שיגיע עם משפחתו לישראל בחודש אוקטובר ושהעיכוב הוא בשל סידורים ביורוקראטיים מסובכים.

משמרת ההזדהות עם אלכסנדר הולמיאנסקי, אסיר ציון לשעבר, התקיימה אתמול מול משרד המשלחת הקונסולארית הסובייטית ברחוב שרת בתל־אביב. בראש המשמרת ניצב אחיו מיכאל הולמיאנסקי (משמאל), שהגיע לארץ לפני שישה ימים. במקביל הפגין אלכסנדר הולמיאנסקי מול משרד החוץ הסובייטי בכיכר סמולנסקי במוסקווה. (צילום: ישראל הדרי)

הוועידה לקידום היצירה הערבית נפתחה בהצלחה – הסופרים באו

מאת יצחק מרידור ומוחמד חלילה, סופרי „דבר"

החששות הכבדים שליוו עד הרגע האחרון את מארגני הוועידה הראשונה לקידום היצירה הערבית, כי הסופרים והמשוררים המזוהים עם חד"ש ו„המתקדמת" יחרימו את הוועידה – התבדו כמעט לחלוטין.

מארגנת הוועידה, בקי פריישטט, יועצת מ"מ ראש הממשלה שמעון פרס לענייני אמנות ותרבות, וכן שר החינוך והתרבות יצחק נבון והשר עזר וייצמן, שנתנו את חסותם לאירוע רשמו לעצמם אתמול הישג מרשים בשל ההיענות המאסיבית מצד סופרים ומשוררים ערבים, המייצגים את מגוון הדעות הקיים בציבור היוצרים בשפה הערבית בישראל.

יודעי דבר אמרו אתמול, ש„הצלחת הוועידה, שהתכנסה אתמול בנצרת, היא ללא ספק הצלחה למארגנת האירוע ולשני השרים, לא מעט גם בשל כך שהסופרים והמשוררים הערבים בישראל ציפו מזה זמן רב, להתארגנות שאולי תפלס את הדרך לצירופה של התאחדות הסופרים הערבים לאגודת הסופרים העברים. גם השתתפותם בוועידה של סופרים עברים, כמו אהרון אמיר, אבות ישורון, א.ב. יהושע ואחרים, תרמה רבות להרגשה שהוועידה יכולה לשמש אבן דרך חשובה.

שר החינוך והתרבות יצחק נבון הודיע בדבריו בוועידה, על החלטתו להעניק לסופרים הערבים אותם תשלומים, ולפי אותן קריטריונים שהנהגו לגבי הסופרים היהודים, בהתאם למידת השאלת ספריהם בספריות הציבוריות.

כן הודיע נבון, שמשרדו יעניק השנה, לראשונה, שלושה מענקים לסופרים הכותבים בשפה הערבית. המענקים יהיו זהים לאלה הניתנים לסופרים היהודים והם נועדו לאפשר לסופרים להתפנות מעיסוקיהם כדי ליצור במשך שנה אחת מבלי להיות טרודים בבעיות פרנסה.

„עלי להודות שאני קורא ערבית בדרגה של 'שלום כיתה א' ואני מכיר מעט מאוד סופרים ערבים – אבל אני מוריד את הכובע בפני המעטים שאני מכיר", כך אמר השר וייצמן בוועידה. „הלואי שיגיע היום בו נוכל לקרוא בקלות אחד את ספרות רעהו, וזה יהיה אחד השלבים האחרונים בדרך הארוכה, אל השלום עם העולם הערבי".

באיגרת שחולקה לבאי הוועידה, אומר שמעון פרס כי הכנוס הראשון של סופרים ויוצרים ערבים בישראל הוא בעל חשיבות ממדרגה ראשונה. „עצם התוועדות היא מבחינת הזמנה לבדיקה משותפת ערבית־יהודית, הזמנה להכרות מחודשת, לסקרנות הדדית".

לאחר הדיון שעניינו היה „יחסי יהודים וערבים בספרות הערבית והעברית בישראל", הועלו הצעות שונות לקידום מעמד היוצר הערבי ויצירתו בישראל.

ישראל וצרפת יפתחו פרוייקטים להמתקת מי־הים – באפריקה

מאת גדעון קוץ, סופר „דבר" בצרפת, ודני גוב, סופרו הכלכלי של „דבר"

פאריס (מיוחד ל„דבר"). – שר התעשייה והמסחר אריאל שרון נועד אתמול בפאריס עם שר התעשייה הצרפתי אלן מדלן.

בפגישה דובר על הידוק שיתוף הפעולה בין שתי המדינות בנושאי מחקר ופיתוח, המתקת מי־ים, הגברת ההשקעות הצרפתיות בישראל ורכש ממשלתי צרפתי בישראל.

השבוע תבוא לצרפת משלחת לדיון בשיטה הצרפתית לבקרת איכות מיצי ההדר המקשה על יצוא מיצי ההדר מישראל. שני השרים הביעו שביעות רצון מן הגידול בהיקף הסחר ההדדי.

בתום הפגישה נודע, כי חברות ישראליות וצרפתיות כבר החלו בהכנות לביצוע פרוייקטים להמתקת מי־ים במדינות קטנות באפריקה, שאינן מקיימות יחסים דיפלומאטיים עם ישראל.

בעת ביקורו הקודם של שרון בצרפת, בתחילת השנה, הוחלט על שיתוף פעולה ישראלי־צרפתי בהמתקת מי־ים במדינות שלישיות. בפגישתם של השניים אתמול בפאריס דווח על התקדמות במגעים ועל כך שבשבוע שעבר ביקרה בצרפת משלחת של מומחים ישראלים בתחום זה.

בעקבות התקפתו של שמיר

שומרון אסר לאלופים לתת ראיונות לעתונות

מאת טלי זליגר, המופרת הצבאית של „דבר"

הרמטכ"ל, רב־אלוף דן שומרון, אינגו מאשר עוד כל ראיונות עם אלופי צה"ל באמצעי התקשורת. הגזירה שהטיל הרמטכ"ל פוגעת קשה בכלי התקשורת הכתובים והאלקטרוניים, בעיקר בימים אלה, לקראת החגים שבהם נוהגים העתונים לראיין קציני צה"ל בכירים ולאפשר לציבור ללמוד על נושאים, בעיות והלכי רוח בצה"ל.

ככל הנראה נובעת החלטת הרמטכ"ל מחילופי הדברים הקשים שהיו בין ראש הממשלה יצחק שמיר לבין ראשי צה"ל בעקבות המאבק על ביטול פרוייקט ה„לביא". האשמותיו של ראש הממשלה בשבוע שעבר והצעדים שבאו בעקבותיהם, כולל „סתימת פיות" האלופים, עוררו מורת רוח רבה בקרב גורמים צבאיים. לא ברור עד מתי תהיה ההוראה החדשה בתוקף.

כתב „טיימס" בביירות:

הפלשתינים מכינים קבר לחללי תקיפה קרובה של ישראל

מאת דליה שחורי, סופרת „דבר" בבריטניה

לונדון (מיוחד ל"דבר"). – הסכם אש"ף־„אמל" לשביתת נשק בדרום לבנון, מבשרת חידוש התקפות של אש"ף נגד ישראל – כותב ה"טיימס" הלונדוני.

הסיבה לכך ש„אמל" הפסיק את מלחמותיו עם אש"ף, טוען העתון, היא, שסוריה מעדיפה שאש"ף יתקוף את ישראל.

הכתב בביירות, מספר, כי אש"ף מצפה להתקפות ישראליות על מחנה עין אל־חילווה וכי הפלשתינים כבר הכינו שם קבר אחים ל־100 הרוגים.

ערפאת הורה לרצוח הקאריקטוריסט עלי

מאת דן אבידן, סופר „דבר" לעניני ערבים

מתגל מ„כוח 17" של ארגון „פתח" הוא שרצח בשלהי יולי את הקאריקטוריסט הפלשתינאי נאג'י עלי בלונדון – כך טוענים הארגונים הפלשתיניים הפרו־סוריים.

בהודעה שפרסמו ארגונים אלה בראשית השבוע בדמשק נאמר, כי נאג'י עלי, שעבד בעתון הכוויתי „אל־קבס", נרצח בהוראת אבו־טייב, מפקד „כוח 17", בשל הביקורת שהוא מתח בקריקטורות שלו על ערפאת ועל אישים נוספים בצמרת אש"ף.

מושב חדש יוקם על גבול ישראל־מצרים

מאת אריה ארד, סופר „דבר"

תנועת המושבים תקים ישוב חדש על קו הגבול עם מצרים, 10 ק"מ צפונית מניצנה. המקום יאוכלס בעוד עשרה חודשים על־ידי שני גרעינים של בני מושבים. טקס הכרזת שני הגרעינים נערך השבוע.

הישוב החדש יעסוק בגידולי חקלאות במים חמים וכן תוקם במקום תעשיה. כיום מצוי רק ישוב אחד לאורך הגבול המצרי, המושב קדש ברנע.

מחסור צפוי בלחם מדאיג תושבי סוריה

מאת דן אבידן, סופר „דבר" לעניני ערבים

בסוריה צפוי בקרוב מחסור בלחם בשל המשבר הכלכלי.

נוסעים שביקרו באחרונה בסוריה מספרים כי לשלטונות אין די תקציבי כדי לממן את קציר הדגנים ואת כל התהליך הקשור באפיית הלחם. כבר עתה הורו השלטונות לסגור כמה מאפיות ולהקטין את משקל כיכרות הלחם הנמכרים בשווקים.

הכחשת השואה על־ידי לה־פן מעוררת סערה

מאת גדעון קוץ, סופר „דבר" בצרפת

פאריס (מיוחד ל„דבר"). – המפלגה הסוציאליסטית הצרפתית דרשה לדון בפרלמנט הצרפתי בדבריו של מנהיג מפלגת „החזית הלאומית" ז'אן מרי לה־פן, שהטיל ספק בקיומם של תאי הגאזים והגדיר אותם כ„פרט קטן בהיסטוריה של מלחמת העולם השניה". דובר מטעם המפלגה, לואי מרמז, אמר, כי אלה דברים „מפלצתיים ונתעבים" ומהווים פגיעה בכבוד הפרלמנט שלה־פן חבר בו.

נשיא האסיפה הלאומית, ז'אק שאבאן דלמאס ענה, שכיון שהדברים לא הושמעו בתוך הפרלמנט, אין זה מסמכותו לדון בהם, אך אפשר לפתוח בהליכים משפטיים נגד לה־פן. „מוטב של לה־פן שלא ראה תאי גאזים ולא היה יהודי בזמן השואה", אמר שאבאן.

שגריר ישראל בצרפת עובדיה סופר פרסם הודעה האומרת, כי דברי לה־פן פוגעים לא רק ביהודים אלא באנושות כולה.

השר הצרפתי לענייני זכויות האדם קלוד מלורה אמר, כי דברי לה־פן מבשרים מתקופה חדשה של הרביזיוניסטים, המבקשים לתקן את ההיסטוריה של השואה. גם הארגונים נגד גזענות מחו על הדברים.

مكان الاصل

ירידות שערים באווירה הססנית

מאת שמואל רוזנבלום

ירידות השערים בבורסה נמשכו. זה היום השני ברציפות, כנפת בספי מכיר ותוך פעילות הססנית של מקורבי הבורסה. ההססנות נבעה בעיקרה עקב פעילות קניה מצד קרנות הנאמנות בשבועיים האחרונים וציפיות לשוק חיובי. מנגד, פעילות מכירות מצד גופי נ"ע גדולים (דיסקונט, החברה המרכזית (נוספים)) הרתיעה את המקורבים וגברה על האופטימיות. מצב זה גרר הצעים תוך ירידות, כאשר כל מקורב מנסה להקדים מעט מחיצות במניות. לצורך הישארות בגדולות בכספת גבוהה בכל האפשר, בעת שאין בה בהירות מספקת. כך, כאשר כל אחד מוסיף מעט שמן למדורה, הופכת הבורסה במהירות למדורן ירידות בשערים, לעיתים אף ירידות תלולות. ניתן להעריך לאור אוירת המסחר אתמול, שכבר מחר צפויה בליעת ההצעים תוך התייצבות בשערים, ובחלק מהמניות אף נטיה לעליות. אין ספק, שמדד המחירים המתפרסם היום יתרום אף הוא, לחיוב או לשלילה, במגמות השוק. מדד של עד אחוז בודד יהווה סימן חיובי. מדד חריג מהציפיות של כ-1.5% לערך עשוי לסמל ירידות שערים נוספות במניות. אתמול רווחו בבורסה ניחושים מרובים אודות המדד. פרשני בנק גדול מעריכים, שהמדד ינוע סביב 0.5% לערך. בקונצרן כלכלי מוביל נטו להעריך, שהמדד יהיה סביב 0.9% לערך. אין ספק, שניחושי המדד הנמוך באוירה לפופולריים עד מאוד תוך סטיות גדולות. השפעת המדד על הפקודות השקליים תהיה אף היא אלמנט בורסה חשוב.

שינויי שער בממוצע – ירידות

במניות ההצבכבורות והבכורות נרשמו ירידות שערים בממוצע סביב 2.5% לערך. פיתוח משכנתאות –2.2%, אלקטרה 1 ללא שינוי, אלקטרה 5 –1.1%, אי.פי.אי –3%, כלל אלקטרוניקה –2.3%, דלתא גליל –2%, מי.בי. –2%, גבים 5 –3.2%, חושה כימיקלים ללא שינוי. בחלק ממניות אלו ניכרה קליטת היצעים נאה ביותר. במניות הקלילות נרשמו תנודות חדות כלפי מטה, רים –6.3%, אגריין 5 –4.6%, תוך יצירת רמת שערים נמוכה למניות אגריין 5 בשנה האחרונה, אליאנס –8.5%, התכוף –10%, הדיגנן –10%, ברוך 5 –6.3%, לוחיה –8.9%, אי.פי. אופציה –5.9%. גולדפרוסט מוכרים בלבד בפעם השנית, בעקבות המאזן הגרוע שפירסמה החברה. עליית שערים חריגה בנוף הכללי בלטה כאטאס +9.2% על רקע בלתי ברור, ואולי עקב ההשתלטות של המן על אטאס, בחוזה הישראלית נרשם שער קנים בלבד תוך ביקוש גדול, לאחר ששערה ירד באחוז הלול שלשום, רטק עלותה 10% במחזור אפסי. פעילות מעניינת למדי נרשמה בזילן, ששערה ירד 1.6% בלבד תוך היצעים גדולים. פעילות ערנית יחסית נרשמה שוב במניות יהאל, גבי הרד, י.מ.ק.ל., וקלילות נוספות. מגמת יציבות נרשמה בבנקאיות שבמסגרת בתנודות שערים קלות תפה פעילות בינוני.

המסחר במשתנים – ירידות

ירידות שערים בסדרות הבנקיות הבכורות במשתנים בכפה כספי בינוני נרשמו אתמול בזירת המשתנים. המסחרים אתמול היו מהירים ומגולי תיקים, שהתאכזבו מאפסי הפעילות שלשום, כו נרשמו ירידות במניות בניגוד לציפיות האופטימיות. גפה המחזורים הכספיים שלשום, שהיה סביר בהיקפו, גרם לטעות "אופטית" מסויימת בקרב הפעילים. ניתן היה להניח, לאור המחזורים שלשום, שבשוק הנוכחי קיימים קונים מוסדיים גדולים חזקים. אתמול הפכה האופטימיות לפסימיות. הקונים הגדולים לא נטו לרכוש היצעים קטנים יחסית "ולסבסד" מוכרים, ואיפשרו ירידות שערים של כ-2% בממוצע במניות רבות. מי שציפה שקרנות בנק הפועלים, שמכרו את המגון בשוק בשבועיים האחרונים, ישנו את המגמה לחיוב, טעו. קרנות הנאמנות פועלות, מטבע, לפרקי זמן ארוכים, ומשברים כבני ימים בודדים אינם מעניינים את מנהלי הקרנות. בסיכום המסחר הראשון נרשמה ירידה קלה של 0.34% בלבד, כמשך הלכו הירידות והתרחבו. סוחרי הבורסה המשיכו גם אתמול להשמיע טרוניות כלפי שיטת המשתנים. לדעתם, ירידת שער כמניה מסויימת, עקב לחץ מכירות (נכסים, כלל ישראל) מצד גורם מוסדי גדול, מעליכה את כל אווירת המסחר במשתנים, ומביאה לירידות שערים חדות במניות נוספות, שכיוון לאווירות אין שום השוואה כלשהי. טענת הסוחרים נשמעת כמוצדקת, בעיקר לפי שמצבי ברוי המסחר. היצע בלתי ברור בחלק או בנכסים אכן גורר ירידות. הפסיכולוגיים תבגייר והרה, שהקשר בינן לאווירות מקרי לגמרי. משמעות וההשפעה של מניה בודדת על כלל המשתנים הינה, לפיכך, מהותית ומכבידה, ובקורה זו בולטת התולשה המובהקה בזירת המשתנים לשוב ולרע כאחד. במניות נכסים, מקבוצת דיסקונט מצויים מוכרים, הנובעים על הנהלת החברה ומקרנות הנאמנות שבניהול הבנק. מדוע צריכות מכירות אלה להשפיע במישרין על שערה של כלל תעשיות בכלל הקשר, מחוץ לאוטוסטרדה כללית, בין כלל תעשיות לנכסים מדוע צריכת מכירות, בחלק הנכסים מצד קבוצת דיסקונט, להשפיע באופן חזק ביותר על כל מניות המשתנים? לשאלה זו האווירות יהיקו בקרב קברניטי הבורסה, אחרת יגברו הטענות שהלקו מהבורסה. רק בשלוש הסיבוב השלישי הזול גפה הפעילות הכספי לגדול באופן ניכר בהשוואה לסיבובים הקודמים. בסיבוב השלישי הפכו ירידות השערים להיות יותר, וממוצע של כ-1.5% לערך עבר הממוצע לשיעור ירידה של 2.5% ויותר. במסחר הרב-צדדי בשעות הצהריים נמשכה מגמת ההיצעים. עיקר ההיצעים נרשם למניות כלל מגר, שבירדע פירסמה מאזן נאה באחרונה, הוצעים כבדים נוספים הופיעו באוריים, כלל תעשיות, דיסקונט השקעות, כלל ישראל ותוספות. בסיכום סופי של המסחר הרב-צדדי נרשמה ירידה נוספת מעבר לירידות במשתנים בבוקר.

הודעות החברות

ישארך – החברה הסודית, במחצית שנת העסקים שהסתיימה ביוני, רך של 639 אלפי ש"ח, זאת בהשוואה להפסד של 1.5 מיליון ש"ח בתקופה המקבילה. כזכור, הונפקה באחרונה השליטה בחברה.

וולפסון – במחצית השנה שהסתיימה ביוני, הרויחה החברה 316 אלפי ש"ח, בהשוואה להפסד בשיעור 2 מיליון ש"ח בתקופה המקבילה.

בקיסר בת – במחצית השנה שהסתיימה ביוני, הפסידה החברה 0.6 מיליון ש"ח.

לחשר – החברה תפרסם בקרוב הצעת רכש למניותיה. כזכור, עשויה השליטה בחברה לעבור לקבלן אלעני.

אוחרים – כל נ"ע שהוצע בהצעת הנפקת הזכויות, נרכש בתמורה כספית של 14.7 מיליון ש"ח לערך.

גזית – עיסקת מכירת החברה ע"י בל"ל לאיש העסקים אלפרד אקירוב, בוטלה.

אלתא – החברה תשלם דיבידנד בסכום של 2.98 דולר ברוטו, לכל יחידת השתתפות שתוחזק ב-9.10.87.

אורדע פרינט – הנפקה חדשה

חברת אורדע פרינט, העוסקת בקידוד מגנטי של פנקסי שיקים וכרטסה, הנפיקה אתמול מניות במסגרת הרשימה המקבילה. מספר ימים לפני ההנפקה התעוררו ספקות בנוגע להרחום שנמסרו במשקי החברה. החברה דוחה את הספקות, והרשות לני"ע, שקיבלה מידע בנושא, בודקת אותו. מנהל קונסורטיום החתמים להנפקה זו הינו בנק המזרחי, שהינו גם לקוח גדול יחסית של אורדע פרינט. עקב הסיכון הגבוה שבהנפקת מניות אורדע פרינט נקבעה עמלת החיתום, והיתה ההספה ל-16% מתמורת ההנפקה, וזוהי עמלה מבודדת. היקף ההנפקה הקטן יחסית עשוי לקסום בהמשך לגורמים ספקולנטיים בבורסה. אין ספק, שיום ההנפקה של החברה הינו יום קשה בבורסה, ולפיכך ניתנת יתר גדול יחסית ללא ספק הישג מהותי.

שוק המניות – ראי מכבי

מדד המניות והתמסיות ללא הבנקאיות שבמסחר עמד שלשום על 145.7 לערך, וירד אתמול לרמה של 140 לערך. רמה חושה זו משקפת ירידה חזקה של 7% במדד בימים האחרונים. שוק המניות מתקשה לפרוץ את קו המדד של 150 תוך מגיבו בתקופה האחרונה, תוך נטיה ברורה לירדת. מדד 150 מהווה, כנראה, מחסום פסיכולוגי לגבי ההשקעה, מחסום מהותי, בשל מכירות ופעולות סחורות של בעלי עניין וגופים מוסדיים. מנומדים נסו אתמול להעריך, שבמדד 140־137 תוצגן רמת תמיכה משמעותית בשוק, תוך גבנות קליטה מאסיבית. במידה ואכן תוגבון מדד תמיכה ברורה בשוק, עשויה מגמת המסחר להשתנות במהירות מרבית, והיקף שערים במניות יחרוש כבד השבוע. דברים אלה יתרחשו במידה ומדד המחירים לצרכן, שיתפרסם היום, לא יהיה חריג, ובאם אירועים הקצבים ולביא, פוליטיקה, שיושבצר) לא יעיבו באופן כולם. ראוי גם לזכור, שבבנקים הגדולים עדיין חוסלים בחשיבה אודות שוק היותי בהמשך הזמן הקרוב, ולייתר עניין במתרחש מצד קרנות הנאמנות.

* הכותב מנהל תיקי השקעות.

שערי קרנות נאמנות

הקרן	מחיר היחידה	הפדיון	הקרן	מחיר היחידה	הפדיון	הקרן	מחיר היחידה	הפדיון	הקרן	מחיר היחידה	הפדיון
אבי	5849.61	5830.69	דולב	248.37	243.29	[illegible]	466.75	457.61	[illegible]	1284.90	1258.49
אבוקה	563.72	552.75	דורון	1515.17	1485.87	[illegible]	1860.59	1823.19	[illegible]	2809.38	2786.59
אגוז	257.37	252.45	[illegible]	267.22	262.21	[illegible]	351.83	348.85	[illegible]	484.36	473.70
אדיר	1708.09	1674.59	[illegible]	599.99	589.96	[illegible]	1309.08	1285.98	[illegible]	137.48	135.18
[illegible]	2939.61	2883.83	[illegible]	383.27	376.89	[illegible]	3816.74	3781.00	[illegible]	1798.48	1763.80
[illegible]	1971.96	1935.77	[illegible]	485.83	474.62	[illegible]	261.01	257.21	[illegible]	584.29	572.85
אור	442.95	433.73	הדס	444.02	439.81	[illegible]	3782.31	3747.26	[illegible]	524.53	514.03
[illegible]	148.84	145.91	הדר	345.79	336.61	[illegible]	410.45	406.88	[illegible]	123.51	122.82
אורלי	281.89	279.86	[illegible]	2833.80	2764.85	[illegible]	2120.00	2090.27	[illegible]	1092.24	1070.03
אורן	828.13	811.81	[illegible]	—	—	[illegible]	957.04	947.96	[illegible]	568.69	560.55
אייל	3975.48	3899.02	[illegible]	—	—	[illegible]	27300.45	27865.97	[illegible]	1900.74	1864.21
[illegible]	5664.41	5539.92	[illegible]	585.06	575.66	[illegible]	1005.46	986.01	[illegible]	2474.58	2462.21
איתן	764.66	749.49	[illegible]	164.57	160.95	[illegible]	4975.18	4880.91	[illegible]	100.27	100.00
אלון	614.90	602.27	[illegible]	136.65	136.06	[illegible]	767.81	753.15	[illegible]	20475.63	20806.34
אלמוג	678.17	664.96	[illegible]	211.92	210.44	[illegible]	358.21	354.74	[illegible]	129.71	129.47
[illegible]	104.69	102.26	חן	145.69	145.11	[illegible]	1582.62	1552.05	[illegible]	834.56	820.90
ארז	397.89	390.2	[illegible]	1495.40	1468.51	[illegible]	121.43	120.99	[illegible]	422.37	413.67
אש	195.63	191.33	[illegible]	6305.92	6230.59	[illegible]	1304.96	1279.63	[illegible]	437.19	428.77
אשל	184.41	180.82	יובל	446.85	438.33	[illegible]			[illegible]	348.38	336.99
[illegible]	254.91	252.49	יהלום	2731.87	2679.38	[illegible]	360.70	358.19	[illegible]	478.84	475.54
בדולח	2767.36	2714.53	[illegible]	423.76	420.11	[illegible]	545.58	534.45	[illegible]	394.63	386.92
ברוש	580.75	569.55	[illegible]	441.99	432.58	[illegible]	—	—	[illegible]	927.88	914.64
ברק	582.24	570.90	כוכב	393.66	386.06	[illegible]	695.88	685.70	[illegible]	1024.74	1000.43
ברקת	308.19	306.00	[illegible]	138.30	135.59	[illegible]	139.37	136.61	[illegible]	184.25	180.63
גביש	1609.59	1578.51	כלנית	660.15	649.19	[illegible]	350.00	347.46	[illegible]	277.68	275.18
גורן	446.74	438.36	כספית	258.94	256.42	[illegible]	517.09	506.94	[illegible]	624.48	621.37
גיא			כרמל	156.34	155.15	[illegible]	422.19	414.41	[illegible]	529.69	523.35
גיל	5462.82	5399.04	כתר	1248.71	1224.26	[illegible]	180.71	180.25	[illegible]	101.94	101.32
גלית	627.43	619.72	להב	4910.94	4819.86	[illegible]	411.85	404.16	[illegible]	234.08	229.49
[illegible]	428.73	424.54	למשקיע	125608.14		[illegible]	908.64	897.53	[illegible]	194.21	192.84
[illegible]	530.59	520.21			121628.43	[illegible]	490.65	480.73	[illegible]	1471.16	1442.49

שערי המניות

בנקים מסחריים

בנקים למשכנתאות

מוסדות מימון

ביטוח

מסחר ושרותים

מקרקעין ופיתוח

תעשייה

חברות להשקעה

נסחרות במט"ח

רשימה מקבילה

משתנים

קופת חולים מכבי
דרושות
אחיות מוסמכות
1. לסניף ירושלים – בעלות הכשרה בבריאות הציבור
2. לסניף בית שמש – בעלות נסיון.
בדבר פרטים נא לפנות לסניף ירושלים
טלפון: 02-224471

אורט ישראל – המערכת ללימודי מבוגרים
דרושים מרצים
לשנת אוהייב בירושלים:
מבוא לכלכלה, מבוא לסטטיסטיקה, חשבונאות, תמחיר, יסודות המימון, תקציב, יסודות השיווק, שיווק בינלאומי.
לשנת הבוקר בתל-אביב:
מבוא לכלכלה, מבוא לסטטיסטיקה.
נדרש נסיון בהוראה וכן נסיון בתעשיה.
נא לפנות בכתב אל האגף לבני, מנהל בתיים לניהול והנדסה ושער בינלאומי, אורט, רחוב בת ציון 10 ליד אליהו תיא 67227, טל. (03) 382075.

משרד החינוך והתרבות
האגף לחינוך התיישבותי
ת"ד 7036 הקריה ת"א, 61070
לבי"ס להנדסאים "יד-נתן" ליד עכו
דרושים
1. מורה לספרות לכתה י"ב בהיקף של 3 ש"ש
2. מורה למכונות חשמל בהיקף 2 ש"ש
3. מורה למיכון בגידולי שדה 2 ש"ש
4. מורה למיכון בעלי חיים 2 ש"ש
5. מורה לדווח טכני 2 ש"ש
כמו"כ דרוש מדריך חברתי למשרה מלאה.
• כל המעונין, נא לפנות למזכירות ביה"ס טל' 04-912242, בי"ס יד נתן, ד"נ אושרת, 25200.

הלוח הכללי

חוק הודעות שירות בתעסוקה, תשמ"א 1981
כל חוק זה אסור לכרב לקבל אדם לעבודה מחמת מינו או מחמת היותו נשוי או הורה, אלא אם אופיו או מהותו של התפקיד מונעים הכוונת ... בכל אחד המינים לעבודה הנדונה. העבודה צפויים לעונשים עד שנת מאסר.

לבית ספר תל"ם
פתח תקוה, רח' שפרינצק 17
טל' 03-9327740
דרוש/ים
★ מורה להתכתבות
מזכירות (משרה מלאה)
★ מרצים לכתה י"ג מדופלמים
תמחיר, מיסים

צמפיון מוטורס (ישראל) בע"מ
יבואנים כלליים של פולקסווגן אודי
בסניף אשקלון
דרושים
1) מכונאי רכב
בוגרי בי"ס מקצועי בעלי 5 שנות נסיון לפחות.
2) צבעים ופחחים
נא לפנות למר איזי שדון
טל. 051-24554 או 051-23822

למושב צופר בערבה
דרושים
1. מלגזנים לעבודה בבית אריזה
2. פקידה לבית האריזה
עבודה לשנה
טלפון 5–057-81483

אורט ישראל
המערכת ללימודי מבוגרים
דרושים מורים:
★ לבי"ס אקסטרני בוקר ברמלה – מתמטיקה, לשון, אנגלית וידע עם ומדינה.
לפרטים נא לפנות לטל': 08-226125.
★ עצוב פנים ושרטוט בנין.
★ קרור ומזוג אויר לרכב.
לפרטים נא לפנות לטל' 03-300917

לחברה מסחרית באזור גוש דן
דרושים:
מרכזנית
(ידע בהדפסה עברית/אנגלית)
קופאית
(כולל עזרה להנהח"ש)
דרישות התפקיד:
6 ימים בשבוע משרה. מלאה 12 שנות לימוד
טלפון: 03-625281

לאחד מלקוחותינו
עבור מתקן מסחרי בהתגה
דרוש
איש אחזקה
(משרה 2080)
הכשורים הדרושים:
★ התמצאות כללית טובה בפסגרות, אינסטלציה, קירור וחשמל.
★ יועדף בעל רשיון של חשמלאי עזר.
★ דרוש רשיון נהיגה לרכב פרטי.
★ עדיפות לתושב נתניה או סביבתה הקרובה.
מועמדים ישלחו פירוט קורות חיים ונסיון אל ת.ד. 11024 ת"א. 61110 ויציינו מסי משרה. סודיות מובטחת – המודעה לשני המינים.
תה"ל
תחנת ייעוץ לנושאי כח-אדם בע"מ

למשרד צבורי
דרוש/ה
מתרגם/ת
בעל/ת נסיון בכתה עם הולנדית, ידיעת השפה האנגלית על בוריה.
[illegible] ת.ד. 1554 [illegible]

לחברה לעבודות עפר בר"ג
דרוש
עוזר למנהל חשבונות
עם נסיון בהנהלת משכורות
טלפון 03-7514296
03-7516912

דרוש
מנהל עבודה
עד גיל 35
למפעל המייצר כימיקלים מסוכנים, בקרית-אריה פ"ת
טלפון 03-9223785
משעות 8.00–15.00

בס"ד
בית כנסת אליהו הנביא הרצליה
דרוש שליח צבור ספרדי בראש השנה ויום הכפור
לפנות: 052-574330
משעה 19.00

למפעל בילי אשטון בע"מ
דרוש
גזרן עור מקצועי
בעל ידע ונסיון
תנאים טובים ומגורים באילת.
חיוני ידע ונסיון בגזירת בגדים:
059-77603, 79631

לחברה ידועה ליבוא רכב
דרושה
מזכירה בכירה
עברית אנגלית
למנהל מחלקת שירות
במשרה מלאה
בדבר פרטים נא לפנות
לטל' 03-254236

דרושים מקדמי מכירות
למכשיר העיסוי היפני הידוע
MASSAGE WONDER
עדיפות תנתן לבוגרי קורסים במסגי רפואי, כללי או שיאצו.
לפרטים בריאות ומזחות בע"מ טל. 241478, 03-228642

רשימה מקבילה – הכל הולך

מאת מוריה אבימלך

ראשי הבורסה לניירות ערך בתל־אביב עדיין מחכים לחברות הממשלתיות שיציעו מניות לציבור, אך אלו בוששות להגיע. במקומן מגיעות חברות קטנות, היוצאות בהנפקות קטנות.

הנפקות אלו זוכות דווקא להזמנות נאות ואפילו לחתימת – יתר. לא בכדי. מניות אלו הם כר פעולה נפלא למניפולציות ומבוקשות על ידי מנהלי תיקים, ספקולנטים ומקורבים.

לפעמים קורית תקלה. כך קרה למשל למניות החוויה הישראלית, הנפקה שוועדת ניירות ערך של הבורסה סירבה בתחילה לאשרה, רק לאחר שהחברה הציגה פרוייקטים נוספים נאותה לכלול אותה ברשימה ב'. להנפקה היתה חתימת יתר של פי 1.1, אולם ביום הראשון של המסחר נפל שערה ב־27.3%. כיצד קרה כך ל„מקצוענים", שהרי הם היו השחקנים במגרש הזה? מסתבר שגם הם טועים.

טוב לפיכך עשתה הבורסה שקבעה מראש את כללי המשחק, יצרה את הרשימה המקבילה לחברות עתירות סיכון. „הפלפל" של הבורסה, „שהמשקיע הקטן" שאינו אמון על הטעם הזה, אין לו מה לחפש שם.

ברשימה המקבילה כמעט הכל הולך. חברות מפסידות שאכלו את הונן יכולות לפנות באמצעות הנפקת זכויות לבעלי המניות ולנסות לגייס כסף נוסף. בכמה מהחברות המנפיקות הסיכון גדול כל כך עד שאינן מצליחות למצוא חתם. כך יצאו ניקוב, אמנונים מתכת סדום ושנסורציום ללא חיתום מלא. הוצאות ההנפקה לחברות כאלה אדירות מה שמקטין כמובן את החלק שמגיע לבסוף לחברה.

הבורסה מנסה להגן על „המשקיע הקטן". כך למשל מנעה ממנהל תיקים לקבל חיתום על הנפקת מתכת־סדום, כדי שלא „יתחוף סחורה" ללקוחותיו. בהנפקה אחרת דרשה שבעל עניין יחזיר הלוואה שקיבל ללא ריבית, ללא בטחונות וללא מוסדי פרעון מהחברה. גם הרשות לניירות ערך מתערבת היום יותר משעשתה בתקופת הזי"ר הקודם, ודורשת מהחברה להבליט בתשקיף ועל גבי הכריכה מה שדורש הבלטה וכך אפשר למצוא על גבי הכריכה פרוט הפסדים, מצב נזילות והערכות לגבי הסיכון הכרוך בהשקעה.

כל עוד בוששות חברות ממשלתיות וגופים הקשורים לחברת העובדים לצאת לציבור, אין כנראה ברירה אלא לתת לאוהבי הקיר למלא את מקום הארזים. ובינתיים טוב לפחות שהבורסה דאגה לסמן את שדה המוקשים ולתחמו ברשימה המקבילה, ויזהר הקונה.

„מכתשים" ישקיע 61 מיליון שקל בהקמת קווי ייצור ברמת חובב

מאת דני גוב

חברת „מכתשים מפעלים כימיים" השייכת לכור תעשיות מבצעת בימים אלה תכנית השקעות בהיקף כספי של 61 מיליון שקל.

90% מההשקעות מבוצעות באתר רמת חובב בנגב. ההשקעות כוללות קווי ייצור לחומרי הדברה אודגנו זרחניים, תולדות פוסגן, מונעי בעירה וחומרי ביניים אחרים וכן שיפור ויעול תהליכי ייצור קיימים.

בשלב זה הושקעו כ־12 מיליון שקל במסגרת התכנית המתוכננת להסתיים ב־1989. לחברה תינתן הלוואה בסך 8 מיליון שקל מכספי תמורת הנפקה של כור הנפקות.

מכתשים מפעילה מספר מתקני ייצור בשני אתרים – באזור התעשייה בבאר שבע ובאזור התעשייה של רמת חובב. החברה מעסיקה כ־1,220 עובדים בשני האתרים.

הרווח הנקי של חיפה כימיקלים במחצית '87 – 6.9 מיליון דולר

מאת מאיר תרמוד

חיפה כימיקלים פרסמה דוח כספי מעודכן למחצית הראשונה של 1987 ממנו עולה, כי החברה הרויחה 6.9 מיליון דולר לאחר מס, גידול של 83% לעומת מחצית 1986.

החברה שהיא יצרנית של דשנים, ומשווקת את תוצרתה ליצוא – כ־91% בתקופה הנסקרת, היא בבעלות (92%) של חברת טרגט פסיפיק, המסקים שבשליטת קבוצת גננגר־רייקלים, ארה"ב.

מנהלי החברה מייחסים את הגידול הרב ברווח לירידה במחירי הייצור האנרגיה (המפעל הוא יצרן עתיר אנרגיה), למחות העליה בהוצאות השכר הנובעת מהקפאת שער הדולר. במחצית השנה הנסקרת הושקעו כ־5 מיליון דולר בהרחבות.

סך כל מאזן החברה לסוף יוני השנה היה 161 מיליון ש"ח. במהלך התקופה הנסקרת גדלו ההון והקרנות לסכום של 102.7 מיליון ש"ח וקטנו סעיפי ההתחייבויות וההתעודות.

הרווח מפעולות רגילות לפני מס הגיע ל־20.7 מיליון ש"ח, כפול מזה של התקופה המקבילה אשתקד, שהיה 10.9 מיליון ש"ח.

קרן הנאמנות חץ משנה מדיניות ההשקעה שלה

מאת מאיר תרמוד

קרן הנאמנות חץ של בנק הפועלים משנה את מדיניות ההשקעה שלה ומעתה תגדיל את שיעור ההשקעות שלה בניירות ערך שקליים בלתי צמודים, כמו פקדונות קצרי מועד ומק"מ, עד ל־70% מנכסי הקרן.

מדיניות חדשה זו מאפשרת לקרן גמישות רבה יותר ביחודה היא מיועדת במיוחד למשקיעים לתקופות קצרות. עד סוף החדש זה תיכבנה יחידות השתתפות בקרן בשיעור הוספה מופחת של 9.2% בלבד.

אנשים בכלכלה

מוטה גור דיבר פוליטיקה עם נשיא חוף השנהב והוציא לסוב' עבודות בעשרות מיליוני דולר

יו"ר סולל בונה, ח"כ מוטה גור הקדים להגיע לחוף השנהב. הנשיא בואנו התאים עצמו לשינוי בלוח הזמנים וקיבלו מיד לשיחה. למעלה משעה נהנו השניים לשוחח על פוליטיקה ועל הפער הגדול בין מדינות עשירות ומתפתחות. גם סולל בונה לא יצאה מקופחת: נשיא חוף השנהב אישר לה באותו יום עצמו 2 פרויקטים בכמה עשרות מיליוני דולר.

מוטה גור ומנהל סולל בונה ארצות חוץ עמי הירשטיין סיירו ברחבי המדינה, במסוק שהעמיד לרשותם הנשיא, וביקרו בכבישים, בבניינים ופרוייקטים שבונה ומתכננת סולל בונה.

גור: עסקים לסולל בונה

התעשיה, גדל הסחר בין ישראל לצרפת בעשרות אחוזים. גם לפני הביקור גדל הסחר: היצוא גדל ב־47% והיבוא גדל ב־53% בינואר־יוני השנה בהשוואה לתקופה המקבילה אשתקד, מה שמביא למסקנה שעודף היבוא, גדל גם הוא.

„לחלק מהפער הזה „אחראית" ממשלת ישראל והחברות הממשלתיות הקונות בצרפת ב־60 מיליון דולר לשנה.

הקשר הצרפתי של אריאל שרון

שר התעשיה אריאל שרון מבקר בצרפת את עמיתו שר התעשיה אלן מדלין. גם במרס נפגשו השניים. מאז הביקור, טוענים במשרד

סולל הרכז של בינו לבל"ל זכה בקידום

יהושע נגרין, יו"ר הועד הארצי של מנהלים ומורשי חתימה של בנק לאומי זכה בקידום ומונה לסמנכ"ל בנק לאומי למשכנתאות.

מנכ"ל הבנק, צדיק בינו צד שתי ציפורים במכה אחת. ראשית, שיבץ חבר ועד בעבודה במסגרת המדיניות שלו שחברות בועד איננה משרה מלאה. שנית, נתן קידום לחבר הועד המיליטנטי. כזכור היו אלו מורשי החתימה וועד העובדים שדרשו את התפטרותו של איתורן מהבנק, התפטרות שבעקבותיה הגיע צדיק בינו למשרה הבכירה.

למנכ"ל לאומי למשכנתאות ימונה לאחר אישור דירקטוריון חברת הבת שלמה טנגר מנהל סניף חיפה.

אברהם פולק, לשעבר מוכיר הבנק יתמנה למבקר פנים של הקבוצה לשירותים פיננסים והשקעות, וסגן המבקר שלמה הגיל יקודם לתפקיד משנה למבקר הראשי.

משק הדלק: פשרה בטרם הפתעה

חברי המועצה הלאומית לאנרגיה, שקדו בשבועות האחרונים על לימוד השלכות הרפורמה במשק הדלק שהציע שר האנרגיה משה שחל.

כמה מהחברים הבטיחו „הפתעה". שר האנרגיה החליט להקדים פשרה להפתעה והוא נפגש לאחרונה לכמה פגישות „סודיות" עם ראשי חברות הדלק. הפשרה המסתמנת היא, כרגיל, באמצע הדרך.

מומחה בתחום האנרגיה סבור כי מי שעשוי להיות מופתע מהפשרה המסתמנת הם בתי הזיקוק, להם „יקח קצת זמן" להבין את משמעותה.

מה שבטוח – טלוויזיה ורדיו

סוכני הביטוח, שהכנס השנתי שלהם נפתח היום בחיפה, לא לוקחים סיכונים. לפיכך המנחים בדיונים המקצועיים יהיו אנשי טלוויזיה ורדיו. ירון לונדון שינחה דיון על אפקטיביות הפיקוח ומייק הולר, כתב קול ישראל לענייני משטרה, שינחה דיון בנזקי רכוש.

שני מחקרים חדשים בבנק ישראל עוסקים באינפלציה

מלניק: הממשלה מסוגלת לשנות את צפיות הציבור לאנפלציה

מאת סופר „דבר" בירושלים

הגורמים המשפיעים על הציפיות לאינפלציה של הציבור הישראלי הם: זעזועים בשער החליפין, רמת השכר הריאלי, שיעור השינוי בערך הנכסים הנזילים שבידי הציבור ומהירות מחזור הכסף. כך קובע מחקר חדש של ד"ר רפי מלניק, כלכלן בכיר במחלקת המחקר של בנק ישראל.

מסקנת המחקר היא כי הציבור הישראלי בונה את ציפיותיו לאינפלציה על סמך מערך אינפורמציה רחב המביא בחשבון מספר גורמים העשויים להשפיע על התפתחות המחירים בעתיד, ולא על סמך התפתחות המחירים או העלויות בעבר. מסקנה אופרטיבית מן המחקר היא שהממשלה ממסוגלת להביא להשפעה זרה וכמעט מיידית על הציפיות לאינפלציה של הציבור

* על ידי הפעלת תכנית כוללת המופעלת בחזית רחבה ומונעת ככל האפשר סתירות פנימיות.

במחקר נמצא כי הגורמים העיקריים הנלקחים בחשבון על ידי הציבור בגיבוש ציפיותיו לאינפלציה הם:

1. שינוי השינוי בערך הנכסים הנזילים שבידי הציבור, הכוללים את אמצעי התשלום, הפקדונות הבלתי צמודים במערכת הבנקאות, הפת"מ ואגרות החוב הסחירות. האצת הגידול בנכסים אלה נוטה להגדיל את הציפיות לאינפלציה.

2. מהירות המחזור של הכסף עלייתה של זו מביאה להגברת הציציפיות לאינפלציה "כמו בליברליזציה של 1977.

3. זעזועים בשער החליפין או במחירי המוצרים המבוקרים, כמו אלה שנעשו בסוף 1983 מביאים להגברת הציפיות לעליית מחירים.

4. רמת השכר הריאלי במשק - ככל שזו גבוהה יותר עולות הציפיות לאינפלציה, זאת עקב ציפיות הציבור להורדה בשכר הריאלי באמצעות האצת האינפלציה ולא על ידי הקטנת השכר, שהיא קשה כלפי מטה.

המחקר מעלה שציפיות הציבור לאינפלציה גברו בעת האצת האינפלציה בשנים 1978/79 ו־1983/84 ואילו בתקופת עסקת החבילה, ולאחר הפעלת תכנית הייצוב ביולי 1985 פחתו ציפיות אלה. ממצאים אלו מתיישבים עם הגורמים שמשפיעים על ציפיות הציבור לאינפלציה. לעומת זאת לא הביא הנסיון לבלימת האינפלציה בסוף 1982 ובחלקה הראשון של 1983 להפחתת הציפיות לאינפלציה.

מרידור: נסיון הממשלה להתמודד בגרעון תקציבי על ידי האצת האינפלציה הביא לתוצאה הפוכה

מאת סופר „דבר" בירושלים

„הממשלה עשתה טעויות במדיניות הכלכלית בשנים 1960־1985, אשר אינן ניתנות להצדקה". כך עולה מעבודת מחקר של ד"ר ליאורה (רובין) מרידור, כלכלנית בכירה במחלקת המחקר של בנק ישראל. נושא המחקר הוא „הנסיון להתמודד עם גרעונות ממשלתיים גדולים: הנסיון הישראלי".

במהלך השנים 1960 1985 גדל הגרעון הממשלתי במקביל לעליה מתמדת בחוב החיצוני ובאינפלציה. בעלת המחקר קובעת כי במשך תקופה ארוכה הממשלה לא הסיקה את המסקנות הנכונות לגבי המדיניות הכלכלית שיש לנקוט, אלא ניסתה לטפל בבעיות מימון גרעונה התקציבי על ידי האצת האינפלציה, ממצאי המחקר מורים ש„מס האינפלציה", כלומר שחיקה ריאלי של נכסי הציבור הלא צמודים, היה נמוך בהשוואה לגרעון ולרמת האינפלציה הגבוהה, יתר על כן לאינפלציה עצמה היתה השפעה הורות שהעלתה את הגרעון התקציבי דרך הסובסידיות. לפיכך, האצת האינפלציה הניבה תוצאות הפוכות למה שהתכוונו להשיג.

עוד עולה מהמחקר שהעליה בצריכה הציבורית גרמה לעליה קטנה מבנה בחוב החיצוני, וזאת מכיוון שחלק גדול מהצריכה הציבורית בא על חשבון הצריכה הפרטית. עובדה זו מחזקת את הטענה שהפרטים רואים בחוב הפנימי של הממשלה מס עתידי, ולכן מגיבים בהקטנת צריכתם.

גידול ברכישות NCR בישראל

מאת דני גוב

גידול חד צפוי עם סיכומי השנה הנוכחית ברכישות של חברת הענק האמריקאית NCR במפעלי תעשיית המחשבים הישראלית. נודע, כי לפי הערכות משרד הרכש המקומי של החברה האמריקאית, שמחזורה השנתי הוא 5 מיליארד דולר, יגיעו הרכישות מהתעשייה הישראלית ב־1987 להיקף כספי כולל של כמה מיליוני דולרים.

מדובר בעיקר ברכישות של מוצרים עתירי טכנולוגיה כמו שבבי זכרון, מרכיבים למיקרופרוסורים, מוצרי מתכת שונים ומוצרי תוכנה.

אשראי לסטודנטים למימון שכר הלימוד בבנק דיסקונט

מאת מאיר תרמוד

בנק דיסקונט מנהיג הסדרי אשראי מיוחדים לסטודנטים במוסדות להשכלה גבוהה, למימון שכר הלימוד.

הבנק יעביר לרשות הסטודנטים הלוואות עד 3000 ש"ח למימון שכר הלימוד, או לכל מטרה אחרת, שיוחזרו ב־24 תשלומים ובריבית מועדפת של פריים + 1% לחודש.

כשלון מערכות אירופאיות לאיסוף ביצים הביא עסקת יצוא של 5 מיליון דולר

מאת דני גוב

כשלונן של מערכות לאיסוף ביצים מתוצרת הולנד, גרמניה, צרפת וארה"ב, הביא באחרונה עיסקת יצוא "שמנה" למפעל "תמה", השייך לקיבוצים משמר העמק וגלעד. היקף העיסקות ליצוא מערכות כאלה השנה הסתכם בכ־4.5 מיליון דולר.

מסתבר, כי על רקע כשלונן של מערכות דומות, מתוצרת המדינות שהוזכרו, חזרו המגדלים שהשתמשו במערכות אלה לאיסוף־ידני.

המפעל מציין, כי המערכת הישראלית היא פרי פיתוח מקומי שהיקף יצורה יגיע השנה לכ־5 מיליון דולר. המערכות מנוצלות בעיקר בלולים תעשייתיים גדולים.

עד כה נמכר המתקן לארה"ב, קנדה, ספרד, יפן, שוויץ, אנגליה ודרום קוריאה וכן לשוק המקומי.

עיסקת יצוא גדולה לאסם בשוק ההולנדי

מאת דני גוב

חברת מוצרי המזון "אסם" חתמה באחרונה על עיסקת יצוא גדולה לשוק ההולנדי. במקביל, מנהלת החברה מו"מ מתקדם על מספר עיסקות נוספות בשוק האמריקאי. היקפה של העיסקה ההולנדית כמיליון וחצי דולר. מדובר בסידרות מרקים שישווקו תחת שם המותג של הרשת.

באשר לעסקות בשוק האמריקאי, לכאן נשלח מנהל היצוא האזורי של החברה במגמה לסכם את נושא ההפצה של סדרת מרקים חדשה של אסם. הנהלת אסם, כך נודע, צופה שבשנה הראשונה תמכר סידרת המרקים לשוק האמריקאי בכמיליון דולר.

וול סטריט / שולה פרומר

השבוע שהחל בירידות הסתיים בעליות

מאז שבירת השיא של כל הזמנים ברמת 2722, שהושג ב־25 באוגוסט האחרון, נפל השוק ב־123 נקודות, או 6% ויותר, השבוע האחרון מצייר תמונת מצב דומה לאלה שקדמו לו מתחילת הנפילה: שוק עצבני, היסטרי במובן מסויים, מאופין על ידי תנודות מהר חריפות המתבססות בחששות של משקיעים מחר, והתעוררות תוך, ציפיה, לסוף תיקון מאדך.

שבוע המסחר החולף – מצומצם בעיקרו, בן ארבעה ימים. בראשית השבוע חגגה ארה"ב את ה„לייבור דיי". יום העבודה נחשב – לפי המסורת של וול סטריט, יום גבולי במעבר של תקופות, הסטטיסטיקה מלמדת שמגמות שוק נקבעות על סמך התנהגות חדשים מסוימים בשנה (ספטמבר, ינואר). ספירת החודש הנוכחי מתחילה לאחר שבוע העבודה.

מימושי רווחים סוחפים את השוק בראשית השבוע, ויום שלישי היה יום הירידות הרביעי ברציפות: תגובת השוק לא מעודדת מהורדת הריסקונט ריית בחצי אחוז ל־6% ע"י הבנק הפדראלי. ייתכן שהירידה היתה באוהדת מדי ותיתכן לפיכך המשך הירידה של הדולר בשוקי העולם.

הראגה המובילה היתה פרסום נתוני הגרעון המסחרי בסוף השבוע. הגרעון הגדול גורם למשקיעים להדיר רגלם בשוק המניות. בתוך הערך השלילי מהעורר הפרדוקס של שוק עולה. ממחצית השבוע ואילך צובר השוק תאוצה. בתחילה – תאוצה איטית, אך בשני ימי המסחר האחרונים – מהירה. בשלושת הימים האחרונים עולה המדד ב־63 נקודות ובסתכם ברמה הטובה של 2608.73.

בכנס אלמנטר '87 הנפתח היום:

סוכני הביטוח מציעים קרן לנפגעי פשיטות רגל

מאת מאיר תרמוד

לשכת סוכני הביטוח תעלה לדיון בכנס הביטוח האלמנטרי שהיא עורכת השבוע בחיפה הצעה להקמת קרן מיוחדת, שמטרתה לפצות מבוטחים של חברות ביטוח שפשטו רגל ועקב כך נפגעו.

ההצעה אומרת שהכנסות הקרן יבואו מהפרשות של חברות הביטוח מהפרמיות שהן גובות. קרן דומה במתכונת המוצעת פועלת כבר כמה שנים בבריטניה וכבר עמדה במבחנים של פשיטות רגל שם הבכך הוכיחה את נחיצותה.

בכנס אלמנטר 87', הכנס השנתי של סוכני הביטוח שידון בנושאים בתחום הביטוח האלמנטרי, הנפתח היום בחיפה, יטלו חלק מאות רבות של סוכני ביטוח וישתתפו ראשי ענף הביטוח. במהלך הכנס בן שלושת הימים ידונו במסגרת הרצאות ורבי שיח נושאים שונים ובהם: רשלנות כבסיס לביטוח הבויות, אחריות המוצר, ניהול סיכונים, יעילות הפיקוח על הענף, מעמדו של סוכן הביטוח ועוד.

משק עולמי / ביל כספי

נבלמה ירידת הדולר

הדולר התחזק ביחס לרוב המטבעות • נחלש ביחס לשקל

הדולר האמריקאי עלה במקצת במשך השבוע האחרון ושערו ירד רק ביחס לשקל הישראלי. הדולר עלה למרות הגרעון המסחרי הגדול לחודש יולי, אשר הסתכם בשיא חודשי חדש של 16.74 מיליארדי דולרים. למרות שנוצרו היצעים דולרים כבדים מייד לאחר שנודעו הנתונים המסחריים השליליים של ארה"ב, הבנקים המרכזים היו ערוכים לכך, והם התחילו לרכוש דולרים בצורה מתואמת והדבר בלם לפי שעה את הירידה בשערו של הדולר.

הדולר עלה גם בימים שקדמו ליום ששי, שכן היו שסברו שהגרעון המסחרי האמריקאי יתפח ביולי. הערכות אלו התבססו על הירידה בעודף המסחרי של יפן במיוחד עם ארה"ב, כאשר חוסר האיזון המסחרי של ארה"ב עם יפן צומצם מ־4.79 מיליארדי דולרים ביוני ל־3.7 מיליארדי דולרים ביולי.

אך ספק אם העליה בשערו של הדולר תימשך גם בימים הקרובים בשל המצב המסחרי של ארה"ב המדאיג את המשקיעים המבינים שכדי לממן את הגרעון יהיה צורך לגיוס הון זר רב כך שלא מן הנמנע שיווצרו היצעים דולריים גדולים עוד יותר בימים הקרובים, והדבר שוב ידרדר את הדולר.

השינוי בשער הדולר		
מטבע	שער	שינוי שבועי באחוזים
לישט בריטי	1.643	+0.5749
מרק גרמני	1.807	+0.5565
פרנק שוויצרי	1.4975	+0.6384
פרנק צרפתי	6.04	+0.4824
גילדן הולנדי	2.0335	+0.5439
יאן יפני	143.90	+1.338
דולר קנדי	0.7584	+0.5247
שקל ישראלי	1.5938	−0.0627

גשמים העלו מחירי הדגן

מחירי הדגן עלו בהמלך השבוע האחרון כשמחיר החיטה עולה ב־2.6 אחוזים ומחיר התירס ב־3.9 אחוזים. מחירי הדגן עלו בגלל גשמי הזעף שירדו באיזור הגידולים בארה"ב התיכונה ואשר עשוי לפגוע ביבולים.

עליה נרשמה גם במחירי המתכות הבסיסיות, במיוחד במחיר הנחושת בגלל ביקושים תעשיתיים גדולים מתעשיית האלקטרוניקה האמריקאית. העליה השבועית במחיר הנחושת היתה 5.36 אחוזים.

בניגוד לעליה במחירי המתכות הבסיסיות, מחירי המתכות היקרות ירדו בעיקר בסוף השבוע מחשש שהירידה הצפויה בשער הדולר, בעקבות הגרעון המסחרי של ארה"ב, תחייב את הבנק המרכזי להעלות את שערי הריבית וזה יפגע בכדאיות ההשקעה בזהב.

בשוק הנפט המחירים יציבים. חברות הנפט הגדולות רוכשות נפט כדי לעבות את מאגרי הנפט שלהן לקראת החורף הקרב ובא. ביקושים אלו ניטרלו את ההשפעה השלילית של תפוקת היתר של מדינות אופ"ק. מכון הנפט הבינלאומי שמושבו בפריז חישב ומצא שהתפוקה היומית של מדינות אירגון אופ"ק מגיעה לכ־19.8 מיליון חביות וזה לעומת תפוקה מאושרת ומוסכמת של 16.6 מיליון חביות. הלוחמה במפרץ, וההסלמה שחלה שם השבוע, לא השפיעה על סחר הנפט.

מחירי הקומודיטיס		
זהב (אונקיה)	456.90	דולר
כסף (אונקיה)	7.7	דולר
פלטינה (אונקיה)	587	דולר
נחושת (טונה)	1100.5	ליש"ט
אלומיניום (טונה)	993	ליש"ט
קפה (טונה)	1321.5	ליש"ט
סוכר לבן (טונה)	185	דולר
גרעיני חיטה (בושל)	2.95	דולר
כותנה (ליברה)	0.7504	דולר
נפט ברנט (חבית)	18.18	דולר
נפט דובאי (חבית)	16.95	דולר

עלו שערי הריבית

בשבוע החולף היתה מגמה כמעט אחידה של עליית שערי הריבית בכל רחבי העולם. הריבית הדולרית הקבועות עלו במשך השבוע בעקבות עליית הריבית לניירן שטרות (הריבית המוערית של המשק האמריקאי לששה אחוזים) בסוף השבוע האחרון. עליה זו גם גרמה לעליה מקבילה של חצי אחוז בריבית הבסיסית של המערכת הבנקאית המסחרית וזו עלתה ל־8.75 אחוזים. גם הריבית למתווכים הפיננסים עלתה בשיעור דומה ל־8.25 אחוזים לשנה.

שערי הריבית הדולרית עשויים לעלות בעתיד הקרוב מאוד, שכן העליה בגרעון המסחרי והירידה הצפויה בשער הדולר, יחייבו עליה גדולה בשערי הריבית כדי לבלום את היצעים הדולריים הצפויים.

גם במערב אירופה וביפן נרשמו עליות קלות בשערי הריבית. העליות הללו מיוחסות למגמות סכביות.

מומחים בלונדון סבורים שההיצעים הדולריים הצפויים בימים הקרובים יחייבו את מדינות אירופה, מערב גרמניה, בריטניה, שוויץ וגם את יפן להוריד את שערי הריבית שלהן כדי לבלום את העליה בביקוש למטבעותיהם.

שערי ריבית דולרית	
ריבית בסיסית (PRIME)	8.75
ריבית לנכיון שטרות	6.00
ריבית לקרנות הפדרליות	7.06
ריבית ליבור	8.19
ריבית ליבור – חצי שנתי	
ליש"ט בריטי	10.50
מרק גרמני	4.63
פרנק שוויצרי	4.19
גילדן הולנדי	5.56
יאן יפני	4.44

ממשלת ארה"ב הצילה בנק נוסף

פירסט סיטי בנק קורפוריישן הבנק הגדול ביותר במדינת טקסס והבנק ה־39 במניין הבנקים של ארה"ב, פשט את הרגל למעשה והממשלה נאלצה להזרים כסף כדי להציל את בעלי הפקדונות.

מדובר בפעולת החילוץ הבנקאית השניה בגודלה בהיסטוריה הפיננסית של ארה"ב. חילוץ הבנק עלה כ־1.5 מיליארד דולרים, לעומת כחמישה מיליארדי דולרים מחיר החילוץ של פירסט נייישנל בנק של שיקגו, לפני כארבע שנים.

לפירסט סיטי היו נכסים בסך כולל של 12.5 מיליארדי דולרים, אך חובות אבודים של 1.1 מיליארד דולר וזה לעומת הון מניות של 480 מיליון דולר.

בעקבות ההתערבות של הממשלה הפדרלית באמצעות הסוכנות הפדרלית המבטחת את הבנקים האמריקאיים יפסידו בעלי המניות הנוכחים את מרבית כספם, שכן בהסדר החדש ירוד המניות לשלושה אחוזים בערכן.

הנהלת הבנק תצטרך למצוא פרנסה חדשה: כל המנהלים עד האחרון שבהם הוחלפו.

גרעון במאזן התשלומים הגרמני ביולי

מערב גרמניה, אחת הכלכלות החזקות בעולם צברה גרעון במאזן התשלומים שהגיע בחודש יולי ל־2.45 מיליארדי מרקים, שהם כ־1.36 מיליארדי דולרים. הגרעון במאזן התשלומים המערב גרמני נגרם בחלקו על ידי תנועת תיירות גרמנית העולה פי שניים על התיירות לגרמניה. גורם נוסף הן מכירות דולרים גדולות של הבנק המרכזי הגרמני הבונדסבנק, בנסיון לעצור את ירידת שער הדולר, (שהגיע ביולי ליותר מ־1.9 מרקים).

למרות הגרעון בחודש יולי סבורים משקיפים בפרנקפורט, הבירה הכלכלית של מערב גרמניה, שנתוני אוגוסט וספטמבר יצביעו על מגמה הפוכה.

תמונת המצב לכל שנת 1987 חיובית מאחר שהעודף במאזן התשלומים של מערב גרמניה הגיע בשבעת החודשים הראשונים של השנה ל־17.5 מיליארדי מרקים.

משפחת האנט מתרוששת

משפחת האנט, שנחשבה עד לאחרונה למשפחה העשירה ביותר בעולם, וקורותיה שימשו בסיס לסדרת הטלוויזיה דאלאס, במשיכה להתרושש. אין לפי שעה צורך לדאוג. כל אחד מהאחים שווה כמה מאות מיליוני דולרים. אך המשפחה בכל זאת מתרוששת.

המשפחה הפסידה הון עתק כאשר עסקה בספסרות של סוכר וכסף והחברות שלהם חייבות כשני מיליארדי דולר לבנקים. הבנקים מצויים בבעיה מאחר שלא לקחו בטחונות מתאימים, השם האנט הספיק. האחים הבינו שעליהם להגיע להסכם ולשלם חלק מההובות שלהם לבנקים. האחים מבקשים למכור שתיים מהחברות החשובות ביותר שלהם – אחת העוסקת בחיפוש נפט ובקידוחי נפט ובמכירתו ושניה בעלת צי ספינות הקידוח הגדולות בעולם.

שערי מטבע חוץ ביום 14.9.87

המטבע	השינוי	בנקנוטים – לאומי קניה	בנקנוטים – לאומי מכירה	בנקנוטים – הפועלים קניה	בנקנוטים – הפועלים מכירה	בנקנוטים – דיסקונט קניה	בנקנוטים – דיסקונט מכירה	העברות והמחאות – לאומי קניה	העברות והמחאות – לאומי מכירה	העברות והמחאות – הפועלים קניה	העברות והמחאות – הפועלים מכירה	העברות והמחאות – דיסקונט קניה	העברות והמחאות – דיסקונט מכירה	שער יציג
1 דולר ארה"ב	+0.006	1.56	1.63	1.56	1.63	1.56	1.63	1.5891	1.6089	1.5891	1.6089	1.5921	1.6121	1.6003
1 מארק גרמני	−0.003	0.86	0.90	0.86	0.90	0.86	0.90	0.8739	0.8847	0.8755	0.8865	0.8757	0.8867	0.8808
1 ליש"ט	−0.004	2.55	2.66	2.56	2.68	2.56	2.68	2.6022	2.6346	2.6053	2.6378	2.6054	2.6381	2.6229
1 פרנק צרפתי	—	0.25	0.27	0.25	0.27	0.25	0.27	0.2619	0.2652	0.2617	0.2650	0.2627	0.2660	0.2639
100 ינים יפאניים	−0.008	1.08	1.13	1.08	1.13	1.08	1.14	1.1020	1.1157	1.1020	1.1157	1.1042	1.1181	1.1086
1 גולדן הולנדי	−0.001	0.76	0.80	0.76	0.80	0.76	0.80	0.7773	0.7869	0.7782	0.7879	0.7785	0.7883	0.7828
1 פרנק שוויצרי	−0.004	1.04	1.08	1.04	1.09	1.04	1.09	1.0562	1.0694	1.0553	1.0685	1.0575	1.0706	1.0627
1 כתר שוודי	—	0.24	0.25	0.24	0.26	0.24	0.26	0.2483	0.2514	0.2481	0.2512	0.2487	0.2518	0.2500
1 כתר נורבגי	—	0.23	0.24	0.23	0.25	0.23	0.25	0.2382	0.2412	0.2383	0.2413	0.2385	0.2415	0.2400
1 כתר דני	—	0.22	0.23	0.22	0.23	0.22	0.23	0.2265	0.2294	0.2270	0.2298	0.2272	0.2300	0.2283
1 מארק פיני	−0.001	0.35	0.37	0.35	0.37	0.35	0.38	0.3602	0.3647	0.3605	0.3650	0.3611	0.3656	0.3630
1 דולר קנדי	+0.001	1.18	1.23	1.18	1.24	1.18	1.24	1.2020	1.2170	1.2034	1.2185	1.2070	1.2222	1.2117
1 דולר אוסטרלי	+0.001	1.10	1.21	1.12	1.20	1.12	1.20	1.1569	1.1713	1.1557	1.1701	1.1558	1.1703	1.1637
1 ראנד דרא"פ	—	0.51	0.61	0.47	0.79	0.49	0.69	0.7779	0.7876	0.7770	0.7867	0.7769	0.7867	0.7820
10 פרנקים בלגיים	−0.001	0.41	0.43	0.41	0.43	0.41	0.43	0.4188	0.4241	0.4215	0.4268	0.4221	0.4274	0.4240
10 שילינגים אוסטריים	−0.003	1.22	1.28	1.22	1.28	1.22	1.28	1.2428	1.2583	1.2424	1.2580	1.2455	1.2611	1.2512
1 סל"י (ECU)	−0.002	—	—	—	—	—	—	1.8141	1.8367	1.8116	1.8342	—	—	1.8274
1000 לירטות איטלקיות	+0.005	1.19	1.25	1.19	1.26	1.19	1.28	1.2140	1.2291	1.2139	1.2291	1.2162	1.2315	1.2223
1 דינר ירדני	−0.078	4.34	4.61	4.50	4.79	4.44	4.74	—	—	—	—	—	—	4.4808
10 לירות לבנוניות	—	—	—	0.09	0.10	0.04	0.06	—	—	—	—	—	—	0.0552
1 לירה מצרית	−0.025	0.67	0.71	0.66	0.71	0.63	0.68	—	—	—	—	—	—	0.6841

מכבי ת"א מול הבראזילאים הערב בפתיחת הטורניר הבין־יבשתי

ברלאו לפני מבחנו הראשון: אני מקווה להשתלב במכבי

מאת משה כהן, שליחנו במילאנו

מכבי ת"א תשאף הערב (22.00) לפתוח ב„רגל ימין" את השתתפותה בטורניר הבין־יבשתי ע"ש ויליאם ג'ונס, כשתתמודד נגד אלופת בראזיל, מונטה־ליבנו.

בשורות אלופת ישראל ישחק לראשונה קן ברלאו, שהיה אתמול לשיחת היום בקרב המשלחת הישראלית. „צריך לבחון את יכולתו ולבדוק אם השחקן מתאים לנו. רק בתום הטורניר נגבש החלטה", אמר אמש המאמן רלף קליין.

ברלאו הביע תקווה להשתלב במכבי: „אני מסוגל לשחק גם בסנטר ושמח על ההזדמנות לשחק במכבי". ראשי האגודה הדגישו שלמייק בראון עדיין עדיפות ואם תתקבל תשובה חיובית משיקגו בולס, הוא יהיה הזר השני.

בריידן לא ישותף כיוון שרק שני זרים יכולים לשחק בכל קבוצה. המכבים קיבלו את האולם לאימון ראשון רק אתמול אחה"צ. לקליין אין מידע על הבראזילאים, אך נודע כי לרשותה ארבעה בין־לאומיים. באימון הקצר שקיימו הם נתגלו כאתלטים בעלי יכולת קליעה מצוינת.

קליין לא גילה את החמישייה הפותחת, אך להערכתי יפתחו חן ליפין, מאגי, ברלאו, ברקוביץ וג'מצ'י. קליין הבטיח לשלב במשחק את רוב השחקנים.

שחקנים ועיתונאים מתלוננים על חוסר הסדר והארגון הלקוי, שאינו מתאים לאלופת אירופה טרייסר. הם רצו חסרי אונים בבקשה לקבל אישורי כניסה ותכנית המשחקים נמסרה אמש בשעה מאוחרת. לכל קבוצה ניתן זמן קצר מדי לאימון.

במילאנו מורגשת אדישות וחוסר ענין בטורניר, אולי בגלל החום הרב (35 מעלות) ואולי כיוון שכלי התקשורת מתעלמים. ההערכה, שרק בסוף השבוע יתחמם העסק. גם הישראלים שרצו לחזות בטורניר, גילו לאכזבתם כי בתי־המלון תפוסים בשל ארבעה ירידים.

משחקי היום:
ברצלונה – ויכינגסון
טרייסר – הארגנטינים
מכבי – הבראזילאים
ציבונה וקבוצה הופעת(?)
פניסה גרנכת

פגישה גרנכת היתה אתמול בין שחקני טרייסר וכראסם דינו מגנין לשחקני מכבי. כבנין הביע הערכה שביהד עם רייקי בראון, קבוצתו מועמדת לזכיה.

קליין מתח במסיבת עיתונאים ביקורת חריפה על איגוד הכדורסל. שלא צריך עוזר מאמן „בנבחרת בבולגריה" ויבאה לטורניר בלי להכיר את יריבותיה.

השאלה הגדולה אחרי נפילת נבחרת הכדורסל

גרינבוים: כל הועדה המקצועית צריכה להתפטר וזה כולל אותי

מאת ניסן פרידמן ושמואל קליגר

כדורסל

„על כל הועדה המקצועית באיגוד הכדורסל – להתפטר, אחרי שהיא בחרה במאמן הלאומי. יש צורך בזעזוע כדי להחזיר את הכדורסל לפסים הנכונים", בקריאה זו יוצא מגן יו"ר האיגוד מטעם „אליצור", שלום גרינבוים, שמוסיף ללא משוא פנים: „גם אני אשם. האחריות מוטלת גם עליי".

גרינבוים הבהיר כי יעלה את הצעתו בפני האיגוד כבר היום. טענתו העיקרית: „לאיגוד נשלחים נציגי המרכזים, שלמעשה נשלחים לשמור על האינטרסים שלהם. הכדורסל יוצא נפגע. האנשים הללו מוכשרים לייצג את האינטרסים שלהם, אך לא תמיד מוכשרים לכדורסל".

גרינבוים סובר כי אין בכדורסל שיתגדרו כענף התלהבות, מוטיבציה וציונות. „ברגע שאין ציונות ורוח התנדבות בנבחרת, המצב רע".

מה צריך לעשות? „צריך לקחת מאמנים מנוסים ומקצועיים ולהניח להם לאמן את הנבחרת שלנו, או להצמיד יועצים למאמנים הצעירים הנבחרים על־ידי האיגוד. אם יהושע רוזין היה נשלח לבולגריה כיועץ לויינברג לא היו נשארים בדרג ב'. כעת, אין יודעת כבוד כלפי המאמנים ולא כלפי הדגל. חסר איש חינוך ופסיכולוג".

לדעתו, האיגוד זקוק ל„אוברול". הוא אומר: „כמו מכונית שנוסעת עשרים שנה, כך גם האיגוד צריך לעשות פכק זמנו, הרכבים ולהמשיך הלאה".

ברודי: חזרנו 15 שנה לאחור אך נישאר במפה

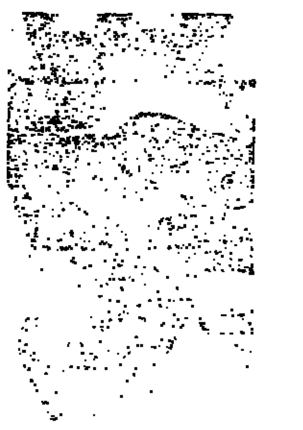

„חזרנו 15 שנה לאחור", אומר טל ברודי, האיש שהטביע את המושג „אנחנו על המפה ונישאר". אמש הוא לא חזר בו: „זה מה שיש ולדעתי, אפילו יותר טוב מאשר פעם".

לדעת ברודי, יש לאבחן היטב את המצב החברתי הרעוע, אשר פוגע ביכולת האישית והקבוצתית של הנבחרת. „יחד עם זאת, אני חושב שאין בעיה של רוח להיפה".

לברודי יש עצה מעשית: „על האיגוד לעודד את הכדורסל בקרב הילדים הצעיר ולטפח אותם. ראיתי ילדים נהדרים במקומות שונים בארץ. ראיתי גבוה בהפועל חרוב, שאם האיגוד לא יקח אותו בידיים הוא ילך לאיבוד".

ברודי מוכן ליטול את המשימה לידיו ויציע לאיגוד להסתייע בספונסורים. „אחרי משבר יש לבנות לקיפות הנוער. באליפות הבאה נחזור לדרג א'. אם כריסר ולאסוף פורשים, צריך להכין כיד תהליך לגבוהים. על האיגוד לעשות עתה מאמץ מכופל בנושא הגבוהים הישראלים כמו פליישר וסט"יגהאור".

הפועל ת"א הכניעה את מארגני הטורניר

לאחר שהפועל ת"א איימה שלא להופיע לטורניר הכדורסל בכפר תבור, אם לא ישונה השיבוץ לפיו תשחק ביום שישי עם הפועל חולון, הסכימו המארגנים לשנות את המשחקים.

לפיכך, תשחק הפועל ת"א נגד הפועל ירושלים (ב־7 בערב) והפועל גליל עליון תשחק לאחר מכן נגד הפועל חולון. למחרת יהיה משחק הגמר והמשחק על המקום הג'.

הצלחה לוירובניק באליפות אירופה

המאמן ראובן וירובניק שפט שלשום בהצלחה בגמר אליפות אירופה לנשים, במשחק שבו ניצחו כדורסלניות בריה"מ את יוגוסלאוויה 73:83.

באליפות אירופה בספרד שפט וירובניק בשבעה משחקים, בהם שניים שהיה צורך בהארכה: יוגוסלאוויה – צ'כיה ויוגוסלאוויה – בולגריה.

אליצור נתניה עולה לבידה

מאת אלי גרונר

הפועל ירושלים תארח הערב (20.00) באולם במלחה את אליצור נתניה למשחק אימון.

לראשונה אמורים הירושלמים להציג לעיני־קהל אוהדיהם את צמד הזרים החדשים, כרים האריסון (אם יחלים מפציעתו) וטוני קארטר.

במשחק מוקדם (18.00) תתמודד מכבי ר"ג נגד בית"ר ת"א, העושה במחנה אימונים בבידה וביום ה' תשחק מול הפועל ים.

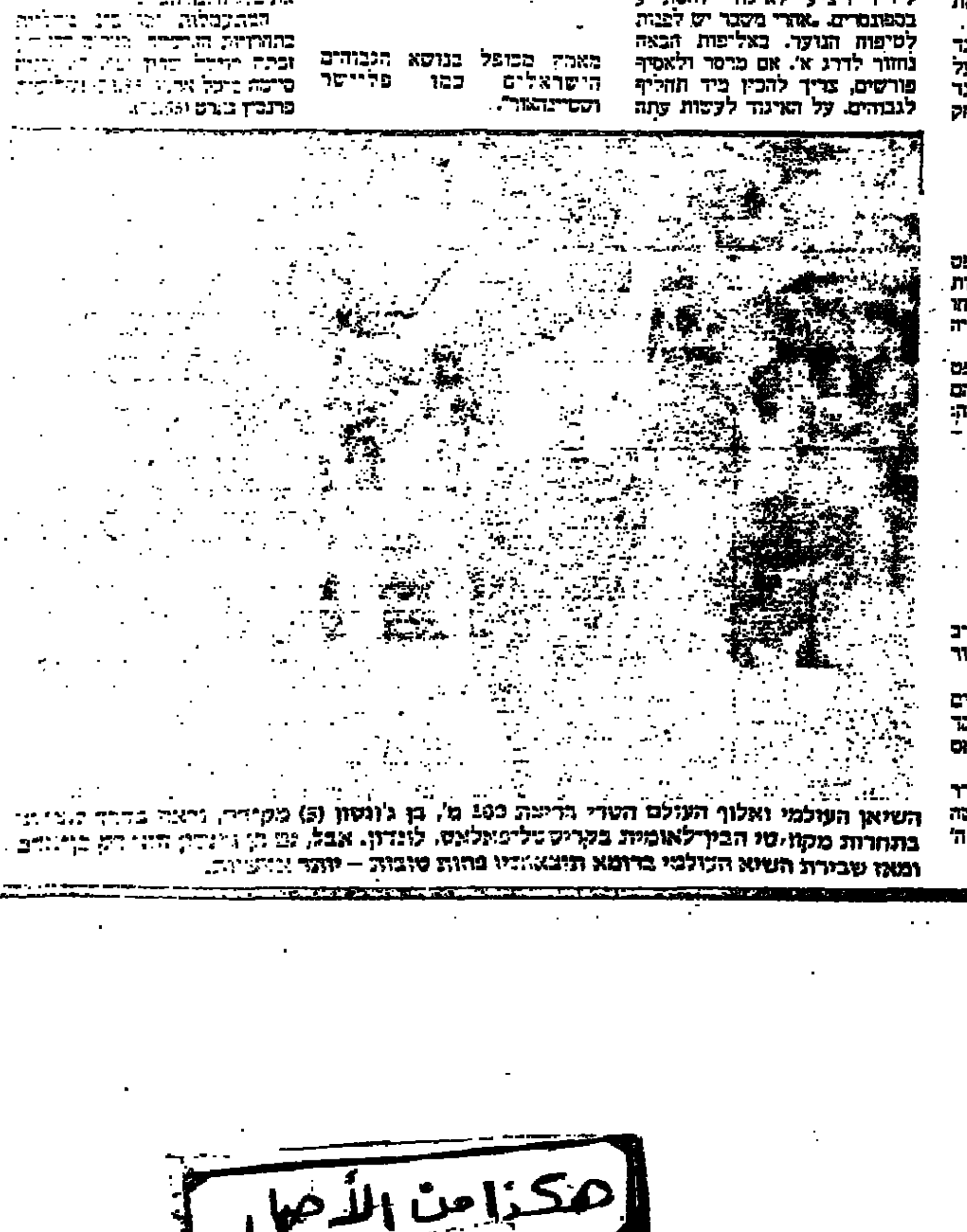

השיאן העולמי ואלוף העולם הטרי בריצת 100 מ', בן ג'ונסון (ב) מקנדה, נראה בדרך ... בתחרות מקומית הבין־לאומית בקריסטל־פאלאס, לונדון. אבל, גם בן ג'ונסון ... ומאז שבירת השיא העולמי ברומא תוצאותיו בהחות טובות — יותר ...

[illegible]

עובדיה בן־יצחק ישפוט בקדם אולימפי בתורכיה

מאת ג.אשר

השופט הבינ"ל עובדיה בן־יצחק מונה על־ידי פיפ"א לשופט הראשי במשחק בין נבחרות תורכיה ויוגוסלביה במסגרת הקדם־אולימפית, שיתקיים ב־18 בנובמבר בתורכיה.

אגוד השופטים של ישראל יקבע בימים הקרובים את שני הקוונים שיסייעו לבן־יצחק לנהל את המשחק.

★ נבחרת הנוער של פולין אישרה אתמול את השתתפותה בטורניר הנוער הבינ"ל, הנערך מדי שנה בארץ. זוהי הנבחרת השלישית ממזרח אירופה שמאשרת את השתתפותה במפעל זה אחרי רומניה והונגריה.

★ שאול סהירי, יו"ר הנהלת ההתאחדות לכדורגל, ייצא היום מהונגריה לצרפת כדי לנהל את המו"מ על הופעת נבחרת צרפת בישראל. סוורי ימשיך מצרפת ללונדון שם יפגוש ב־21 לחודש את מילצ'יפ, יו"ר ההתאחדות האנגלית. אל סוורי נלווה מנהל ההתאחדות יעקב אראל.

מקבץ — קבוצות

שלישיית חוד מול לוד: טבק יחתום ודריקס יברא

מאת שמואל קליגר

מכבי תל־אביב

בני טבק התאמן אתמול. לפי כל הסימנים לא היה המשחק בבלומפילד האחרון שלו במכבי ת"א ואולי גם לא השלושער האחרון. האיומים מובנים יותר בריישור הפרקטי־פיננסי.

מסתמנת אפשרות לשילובו של אלי דריקס במשחק הבית בר"ג, בשבת מול הפועל לוד. אם נזכור שיש גם שחר בראל אפשר שהשלישייה המבקיעה בשבת יהיו כל השמות שצוינו לעיל. אפשר לומר שהקבוצה „הולכת בגדול".

בן־יעקב שם עין על קריים

הסיפור של חי קריים הוא דווקא הסיפור שלא היה. אז נתחיל מהסוף. סוף טוב הכל טוב. בסוף השבוע החולף, עוד לפני ש"סגר" קריים עם קבוצתנו, הוא ניהל מו"מ רציני עם בית"ר ת"א. נודע, כי היתה פגישה בין המנג'ר הבית"רי ארצי בן־יעקב ונסים כהן לבין גיורא שפיגל וקריים. שפיגל נראה זעוף פנים והעיסקה נפלה.

בני יהודה ת"א

וינטר, יום שישי אחה"צ

נראה כי בני־יהודה תארח את הפועל פ"ת ביום שישי באיצטדיון „וינטר" בר"ג. הכח הציעה שותפות בשבת, אך בני־יהודה לא הסכימה לעשות שותפות עם קבוצה בליגה הארצית. „מכל מקום, בבית הכל ייראה אחרת ואפשר בהחלט לצפות לתוצאה יותר טובה במשחק הזה", אמר שוויצר באופטימיות.

הפועל פתח תקוה

רבינזון רוצה להצצות את הכביש

עשרות אוהדי הפועל פ"ת צרו אתמול על המגרש המקומי בדגם, לנרות שלא נערך אימון. חיצי הביקורת שלהם הופנו לנחום סטלמך.

דורון רבינזון אמור ליטול היום חלק באימון הקבוצה וייתכן אף שיושאל לעונה אחת ממכבי פ"ת להפועל. אם יועבר, יתבצע הדבר רק בשבוע הבא.

בית־הדין המשמעתי

מאת ג.אשר

יצחק נעכן מהפועל לוד יועמד ביום רביעי הבא בפני ביה"ד המשמעתי של ההתאחדות לכדורגל בעוון פגיעה בריב ממכבי פ"ת במסגרת המחזור ה־1. אהוד ... ויקואה פנסו, שהורחקו בשבת, יענשו עונש אוטומטי של 2 משחקי ליגה בפועל, ורק אח"כ יועמדו לדין בגלל הרשעות משנים עברו.

בהתאחדות לכדורגל ממתינים לדו"חות השיפוט של יצחק בן־יצחק (מכבי ת"א – בית"ר י־ם), ראובן סהיל (חולון – מכבי פ"ת) ועובדיה צבי (בני־יהודה – מכבי חיפה). זאת בשל דיווחים בכלי התקשורת על אירועים בלתי ספורטיביים בשלהי המשחקים.

העברות: גד מכנס לחדרה

גדי מכנס עד לעונה שעברה כדורגלן מכבי פ"ת הושאל אתמול לעונה אחת לקבוצת הפועל חדרה מהליגה הארצית. חדרה ביקשה להעביר לשורותיה גם את השוער השלישי של מכבי נתניה ירון שיטרית. אולם המסתבר כי מכבי נתניה טעתה בהעבירה אותו על גבי טופס העברה במקום השאלה, סכן שטרית שייך לאגודת בני יהודה ונתניה אינה זכאית להעבירו.

★ נתי עזרייה ממכבי נתניה הועבר אתמול לקבוצת מכבי שערים מהליגה הארצית.

★ עמוס בירטר, לשעבר כדורגלן הנבחרת הלאומית, הועבר אתמול מקבוצת מכבי פתח־תקוה לקבוצת הפועל עכו מהליגה הארצית. אוהד ... שיחק בעבר בהפועל טבריה.

★ יעקב זיתוני הוותיק של הפועל חולון התאמן אתמול במכבי פ"ת.

קסטרו מציע סיוע לפתרון בעיית סיאול

מנהיג קובה, פידל קסטרו, הודיע לראשי הוועד האולימפי הבינ"לאומי על נכונותו להתערב אצל שלטונות צפון־קוריאה כדי לפתור את המחלוקת סביב אולימפיאדת סיאול.

יו"ר הוועד האולימפי, חואן אנטוניו סמרנץ, אמר, כי קיבל אגרת אישית מקסטרו. „קסטרו מבקש ממני לא לנעול את הדלת והודיע, כי יעשה כמיטב יכולתו להביא להסכם בין שתי הקוריאות בשאלת אירוח המשחקים".

סמרנץ הדגיש, כי יצאר עיקבי בהצעתו לצפון־קוריאה לארח חמישה ענפים בתחומה. היו"ר אמר עוד, כי באופן רשמי תארח סיאול את המשחקים והצעתו לצפון־קוריאה נועדה להבטיח את השתתפות כל המדינות באולימפיאדה.

ביום ה' ישלחו ההזמנות הרשמיות לכל המדינות ליטול חלק במשחקי סיאול, שנה אחת בדיוק לפני מתן את הפתיחה.

אות הוקרה לראש עיריית מינכן

הוועד האולימפי בישראל העניק אות הוקרה מיוחד לראש עיריית מינכן, גיאורג קרונוויטר, לרגל הקמת אכסניית נוער וספורט על שם י"א הספורטאים, שנרצחו באולימפיאדת מינכן. האכסניה הוקמה על־ידי קרן ת"א לפיתוח בהמשך לאכסניה הקיימת ברחוב בני דן בתל אביב.

אות ההוקרה, מנורה ועליה סמל הוועד האולימפי, שהוענק על־ידי יו"ר הוועד האולימפי, יצחק אופק, הוענק גם לשר הפנים של מדינת בוואריה ולראשי אכסניות הנוער בגרמניה.

מנכ"ל קרן ת"א לפיתוח חנן בן־יהודה, מסר, כי באכסניית הנוער יתאכסנו גם ספורטאים צעירים הבאים לתחרויות בתל אביב.

קרן ת"א לפיתוח השקיעה במקום 2.7 מיליון דולר. באכסנייה 300 מיטות, אולם מופעים, חדרי חוגים, וחדר אוכל משוכלל.

הועדה המקומית לתכנון ולבנייה „המרכז"
רח' הלפמן 10 פ"ת 49541 טל' 03-902051
מכרז 2/87 למכירה משרד בשטח כ־30 מ"ר (1½ חדר) בקומת קרקע של בניין מגורים בפינת רח' העלייה השנייה 2 בחוצר.
מחיר מינימום: שווים של 28,000 דולר שקלים ורשים ע"פ השער היציג של הדולר ביום התשלום. לפרטים ולהעברת ההצעה בכתב נא לפנות ליועצת המשפטית של הועדה הגברת ב. לחובר או למזכירת הועדה הגברת פנינה אברון.
י. ויסמנסקי
יו"ר הועדה

מגרש בית

ההתמחות – גידול שחקנים

מאת ניסן פרידמן

העונה הזו, יותר מאשר בכל עונה קודמת, התייצבו או יתייצבו מול מכבי חיפה שחקנים בוגרי האגודה, שהיו מזוהים עימה במשך השנים החולפות.

ברוך כמן וביניתיים הספיק לסבור רגל בדיוק במפגש הראשון בדרך הכל חיפה בקרית־אליעזר נגד בני־יהודה: משה סלקטר עם בגודת בית"ר ירושלים על זוזה; אלי כהן גם הוא שיחק בהצטיינות במחזור הראשון בהפועל צפריירים חולון ויורן פרסלר, לשעבר במכבי פתח־תקוה להפועל כפר־סבא.

מכירת או השאלת מכביה הגדולים נכנס כסף נקי לקופה הנקובה של האגודה, זה, למעשה הכדורגל המקצועני. שחקן נמכר או מועבר על־פי האפשרויות ההתאמה ולא על פי צו הרגש הסנטימנטלים.

מכבי חיפה תקבל עבור העברת סלקטר לאלופה 115,000 דולר. ... לא בכדי. אגודות נוספות צריכות ללכת בעקבותיה ולטפח כישרונות, בהכהה ובסבירות את דור העתיד. על המגרש יצטרכו 11 ... בגלל הספסל, השאר יסבלו.

מכבי והפועל ת"א נוהגות כל תחילת עונה להשאיל או להעביר שחקנים כיותרים. לעתים רחוקות מדובר בכוכבים (כמו גינצבורג). בדרך כלל מדובר בצעירים להמרות הכשרת. גם זו דרך נכונה.

סלקטר | אלי כהן | ממן

דיבה מהמותן

במכבי חיפה התייחסו אלי כמו אל ילד קטן. כאילו שעליתי רק היום מהנוער. לא כמו אל כוכב. יותר מ־50 שערים הבקעתי שם. יותר מדי סבלתי מהם.

משה סלקטר, בית"ר י־ם

בן־שמעון: התקווה של מכבי

מאת ניסן פרידמן

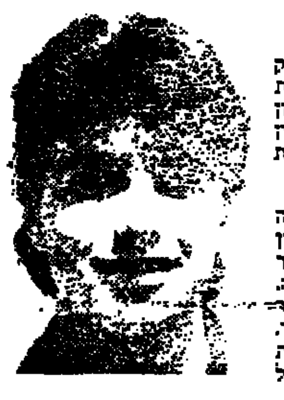

הוא רק בן 17, אך כבר הספיק לרכוש שתי הופעות בוגרות בליגה הארצית. רן בן־שמעון ממכבי פתח־תקוה ... הביא לזכיה בנבחרת הנוער של אבנו רז.

אין זה סוד שבפתח־תקוה „הגיע" עליו. רן בן־שמעון נחשב לכוכב ומנהיג ... בפחות בשנתיים ... תצטרף משפחת בן־שמעון לכהוב את כל הקבוצה.

בן־שמעון ... הנעורים. כינו אותו „אבי כהן הקטן". בטוח, חכם, בעל משחק ראש ובעל קליעה טובה.

... בן־שמעון מסוגל למסור בצורה מדוייקת ... אם ניקח בחשבון ... בהם האחים ניסים, תמיר דניאל,

מאיר כהן, עופר אביטל וטל בנין, הרי שספר לקבוצה עתיד ורוד.

אך מה עם ההווה? ההנהלה והאוהדים חייבים להתאזר בסבלנות רבה ולתת לצעירים להתחשל ולהתגבש. העובדה שלאגודה לא היו משאבים לרכישת זרים היא בבחינת „מעז יצא מתוק". בעוד שנים מעטות תקטוף מכבי פתח־תקוה את הפירות.

הכל אותו דבר אבל...
הארץ
— שנה טובה ומתוקה,

هكذا من الأصل

דבר היום

"איגן" חלקי

לאחר החיזות החוזרות ונשנות נחתם אתמול (יום ב') הסכם הונגרי ישראלי בדבר הקמת נציגויות אינטרסים בשתי הבירות. ובכך היתה הונגריה למדינה השניה במזרח אירופה לחידוש יחסים בדרג נמוך עם ישראל, 20 שנה לאחר הניתוק הסיטוני בפרוס מלחמת ששת הימים. למעשה קשרי התיירות, הכלכלה וגם התרבות עם הונגריה הקדימו במקרה זה את כינון משרדי האינטרסים, ועל כן ברור האלמנט הפוליטי שבצעד זה. הוא תואם את ההכרה הסובייטית, כי הניתוק שכפתה ברה"מ על המדינות שבתחום השפעתה לא הועיל לאינטרסים שלה. יחד עם זאת הוא מספק גם אינטרס של הונגריה לשיפור תדמיתה בעיני האמריקאים, בפרט כאשר מצבה הכלכלי רחוק מלהיות משביע רצון, חרף הליברליזציה שם, שקידמה לגלאסנוסט של גורבצ'וב. ראוי לזכור שהונגריה עשתה שורה של מחוות גם כלפי יהדות התפוצות, התירה קשרי הקהילה שלה עם הקונגרס היהודי העולמי ואף אירחה במאי שנה זו את מושב הנהלת הקונגרס בהשתתפות מנהיגים ציוניים בכירים. בהונגריה נמצאת כידוע הקהילה היהודית הגדולה ביותר במזרח אירופה פרט לברה"מ, והקשרים עמה חשובים גם אם אין לצפות לעליה משמעותית משם בעתיד הנראה לעין.

ישראל מעוניינת בחידוש הקשרים הדיפלומטיים עם כל המדינות בעולם שניתקו אותם, או שלא כוננו קשרים כאלה עמה, ובכלל זה גם עם מדינות העולם הקומוניסטי. ממילא יש לברך גם על הצעד החלקי של הונגריה כשם שבירכנו על הסכם עם פולין. יש לקוות כי מדינות מזרח אירופיות נוספות ילכו בדרך זו.

עם זאת אין אנו רואים בקשרים אלה אלא שלב מעבר זמני בדרך לחידוש מלא ומכובד של היחסים. ישראל לא תוכל להשלים עם מעמד נחות לטווח ארוך לא בגלל קשיי הקרמל להודות בגלוי בטעותו ולא בגלל איום מדינות ערב בצעדי תגמול כלשהם. היסוסיה של ברה"מ לעשות משהו ברוח לפולין או להונגריה, או להשאיר לפחות את המשלחת הקונסולארית שלה כאן כצעד לחידוש קשרים קונסולאריים דה־פאקטו, מעידים כי עדיין נטושים חילוקי דעות בין מעצבי המדיניות הסובייטית בשאלה זו. שר החוץ שמעון פרס יצטרך לנצל את פגישתו הקרובה עם אדוארד שוארנדזה כדי להבהיר לו את חשיבות חידוש היחסים הדיפלומטיים המלאים כתנאי לשיתוף קונסטרוקטיבי של ברה"מ בתהליך השלום כאשר זה יתחדש.

מסוכן יותר מאשר ב־1977

מאת מאיר בראלי

הסכנה הנשקפת עתה לתנועת העבודה חמורה יותר מזו שנתממשה ב־1977. בניין ההסתדרות נתון בסכנת קריסה

הסכנה הנשקפת לתנועת העבודה היא כיום יותר חמורה מזו שנתממשה ב־1977. המכה שקיבלה מפלגת העבודה, שהיא הלבוש הארגוני של תנועת העבודה, היתה אמנם אנושה, אבל היא היתה רחוקה מלהכריע את כל המבנים הארגוניים המורכבים המזינים את מפלגת העבודה כמפלגה ואת תנועת העבודה בכללה. ההסתדרות נשארה עומדת ושלטון המערך נשמר בה. היא מילאה תפקיד ראשון במעלה למען מפלגת העבודה במניעת מצב שהפרשנים אוהבים לקרוא לו "מדבר פוליטי".

מי שקיווה שמהמפלת של 1977 תצמח גם טובה, שהקאריירסטים והאופורטוניסטים למיניהם, שדבקו במפלגת העבודה, יבדלו עתה ממנה, נתאכזב. הם לא ברחו. מה שקראו או "שיקום המפלגה" היה במידה לא קטנה מאמץ למנוע את בריחתם (וההגונים לא היו עורקים בשום מקרה). אם מפלגת העבודה לא תדע להעמיד במקומם הראוי את אלה שקידומם האישי הוא בראש מעייניהם, לא יעזור לה דבר. הללו לא ישחררו אותה מעצמם, כל עוד לא יהרסו אותה כליל. הם לא יברחו רגע אחד לפני הזמן, כשיברחו יהיה כבר מאוחר לעשות משהו למען הערכים והמשימות שלמענם הוקמה התנועה.

הסכנה הנשקפת לתנועת העבודה עתה היא חמורה יותר. עכשיו נתון בסכנה חלק גדול של ההסתדרות והסכנה העיקרית אינה מהליכוד שבהסתדרות, אלא מקריסת הבניין על יסודותיו. עמודי התווך של ההסתדרות נחלשו ונתונים בסכנת התמוטטות. אחרים פשוט אינם ממלאים את תפקידם וחלק מהם חדלו למלא כל תפקיד.

הסכנות האקטואליות והאורבות להתיישבות העובדת הן בספירה הכלכלית, אבל לא פחות חמורות הן הסכנות לטווח ארוך יותר, שמוקדן הוא חברתי־ערכי. המשק ההסתדרותי נתון במצב איום. באמצע שנות השבעים כבר היו סימנים רעים, שבעלי הסמכות לתקן לא רצו לשים לב אליהם. גם המוסדות ההסתדרותיים יהיו במצב מסוכן, בגלל הקשרים בין המוסדות. כל התמוטטות בחברות העובדים עלולה להוות הסרת אגוז מערימה.

מוסדות העזרה ההדדית אינם מה שהיו. החמורה המיוחדת היא בקופת חולים. מוסד זה היה הגורם העיקרי להצטרפות להסתדרות והכינוי העממי לכרטיס החבר שלנו היה "כרטיס קופת־חולים". קופת־חולים אינה ממלאה עוד תפקיד זה. יש אף בריחה מההסתדרות בגללה.

כלי החינוך וההסברה של תנועת העבודה מדברים אל קהל מצומצם ומצטמצם, ואין להם השפעה על הציבור התומך ביריבי תנועת העבודה או על הציבור הגבולי, שתמיכתו אינה מכוונת לכל גורם.

דומני שדברים אלה הם פחות או יותר מוסכמים. הוויכוח שביתנו עולה באש נתקל באנשות הסכמה ובריפיון ידיים לשנות את הכיוון. מי שיאמר שראשי ההסתדרות אינם מודעים למצב ואינם מנסים לעשות משהו, לא יצדק. הם מודעים. הם מוטרדים. הם מנסים לעשות משהו, אלא ש"משהו" אינו מספיק כלל וכלל לא.

המצב הוא מצב חירום מסוכן ביותר, ועל כולנו להבין זאת. לא זה הזמן ל"חלוקת שלל" ולהתברגות בתפקידים, עוד מעט והתפקידים הנוחים והמכובדים פשוט לא יהיו. לא ייתכן שימונו לתפקידים רגישים חברים שיש צורך לתת להם תפקיד מכובד "הולם". לא ייתכן לקבוע לתפקיד מישהו משום שהוא מ"אנשי שלומי" ומשום שיתמוך בי כאשר יהיה צורך בתמיכתו. לא ייתכן גם להשאיר על משמרתו אדם לא מתאים מפני שלא נעים לפגוע, או מפני שמוטב לא "לעשות גלים". המצב הוא מצב חירום קיצוני, וכך יש לגשת אליו. אסור לטפל רק במוסדות ובנושאים שהסכנה בהם בולטת וקרובה. הכרח לטפל גם בנושאים ובמוסדות שיהיו בסכנה בקרוב.

בימי מלחמת העולם הראשונה, כשפואנקרה היה נשיא צרפת, הוא דחה ודחה את מינויו של קלמאנסו לתפקיד ראש הממשלה. כששאלו אותו מדוע אינו ממנה אותו, את "הנמר", השיב הנשיא הציניקן: המצב עדיין לא כל־כך רע...

אצלנו המצב כבר כל־כך רע. בעצם, הוא גרוע עוד יותר...

החיה שמאחורי ההגה

מאת שלמה גינוסר

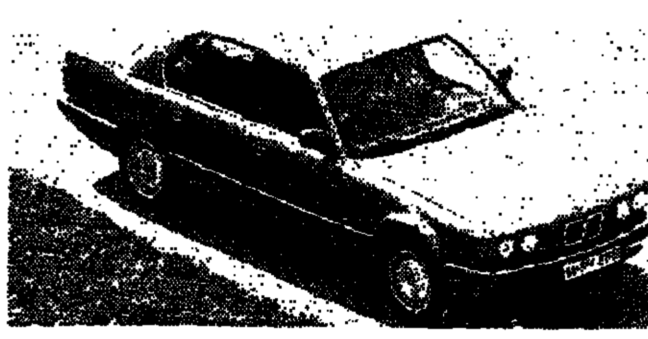

העניין הוא בכך שאנחנו חדלים לתפקד כבני־אדם ברגע שידינו אוחזות בהגה. יש כבר אוסף עשיר של תיאוריות מדוע זה כך

למה, אני שואל את עצמי לפחות פעמיים ביום, למה בני־אדם חייבים להחנות את מכוניותיהם מול חזית הבית שאני גר בו, ודווקא במקומות המיועדים לחניית דיירי הבית? אולי האשם הוא ב"מיני־מרקט", מכל מקום, די מעצבן לבוא הביתה ולהיווכח, בתדירות גבוהה־גלית, שמקום החניה שלך תפוס על־ידי מסיגי גבול, פולשים, כובשים וקולוניאליסטים, שליבם גס בזכויותיך כיישות ממונעת ואפילו אוטונומיה אין הם מוכנים להעניק לך. כמעט כל יום נתון אחד מדיירי הבית בוויכוחים עקרים עם מסיג־גבול זה או אחר (או זאת או אחרת). לשווא. עניין אבוד. לא נותר אלא התענוג המפוקפק שבוויכוח והשעשוע, המפוקפק עוד יותר, שבבחירת סיגנון ההתגוננות. פעם אתה בוחר בנוסח הפראגמטי, פעם אתה מנסה למשש את הדופק האזרחי של הקולוניאליסט המצוי ופעם אתה מפגין נחישות בעל־ביתית שאין לה, כמובן, שום כיסוי. אבל ברוב המקרים לא אתה כי אם הקולוניאליסט הקטן הוא שמכתיב את סגנון הוויכוח. אם הוא מנומס־כזית, אתה נשאר סתם מעוצבן, אבל אינך יוצא מהכלים מרוב זימה ותיסכול. אם הוא מזלזל – אתה מנסה עליו את שיטת המענה החריף ומצמיד לשיפוליו של גירוף קל גם איום מרומז, השמור בעיקר למסיגי־גבול רצדיביסטים. הכי מעצבנת היא דווקא התשובה: "אני מצטער, רק קפצתי לכמה דקות ל'מיני מרקט'. אני כבר זז". ולמה זה הכי מעצבן? כי מה שהוא משדר לך, בתשובה המנומסת הזאת הוא, בעצם, שה"כמה רגעים" שלך הרבה פחות יקרים מה"כמה רגעים" שלו. ובאמת, מה זה בשבילך לחכות "כמה רגעים" במכוניתך עד שהוא יקנה את היוגורט החמוץ ואת הסיגריות המצוינות שלו, יחזור למכוניתו ויואיל לפנות את מקום החניה שלך? ומה פתאום שמישהו מן הקולוניאליסטים הקטנים יתחשב בסימון על רחבת האספלט שבחזית הבית (בספריי לבן ובולט לכל עין ולכל עדשת־מגע), הזועק: "חנייה לדיירי הבית בלבד", מה־פתאום? חונים על הסימון עצמו. איך אמר השליט המזרחי ההוא לשגריר המערבי: "אצלכם, כשיש שלט לא לירוק – לא יורקים. אצלי – יורקים על השלט".

מאותו מקום חניה עצמו מתחיל גם הסיפור על הנסיעה שלי לפתח־תקווה, כי משם יצאתי לדרכי. אלא שהוא הסתיים במגרש חניה אחר לגמרי. ובכן, בשבת האחרונה נסעתי לפתח־תקווה. אין בזה (עדיין) שום איתות לטדי קולק שיאמץ לו את שיטותיו של רב תבורי. סתם נסיעה, לצורך נוכחות באירוע משפחתי. לנסוע על כביש ירושלים־תל־אביב בשבת בבוקר השכם זה ממש שגעון, ואין ספק שהייתי חוזר על התענוג הזה לעיתים תכופות יותר אלמלא השעה הבלתי־אפשרית הזאת, שבע ארבעים וחמש. בשבת. מה שגיליתי הוא שלא רק בירושלים, אלא גם בפתח־תקווה (שהמירה את מעמדה כאם המושבות במעמד של סתם עיר) אוהבים לישון בשבת בבוקר. איך אני יודע? כל המכוניות חנו ליד כל הבתים ולא מצאתי אפילו משהו שיזכיר בצורתו מקום חניה. גם אילו באתי מירושלים על קורקינט לא היה לי כל סיכוי לחנות שם, לא כל שכן במכונית בעלת נפח מנוע המתקרב ל־2000 סמ"ק.

עוד אני נע בקצב צב ותר אחרי סדק כלשהו בין פגוש לפגוש, והנה מימיני אני מבחין במגרש־חניה מרווח של בית דירות, שרוב תושביו עודם נמים או מתנמנמים בעפעפיים כבדים. במגרש־חניה זה, בדיוק מאחורי התמרור הסיפשי והאגוכיי הזה ("החנייה לדיירי הבית בלבד"), אני מאתר מקום־חניה ריק. מובן שאני מטה את ההגה ימינה, מחליק פנימה ומדומם מנוע. חניה ממש מהסרטים.

כעבור שעה ומשהו, כתום האירוע המשפחתי הקצר, אני חוזר למכונית. כאן מצפה לי משהו לא רגיל. ליתר דיוק: רגיל אך במהופך. במכונית העושה את דרכה באיטיות מוגמת מעיבורו של מגרש החניה לכיוון היציאה יושב אדם זעום־עפעפיים. הוא עוצר, מנמיך את זגוגית החלון הצדדי ופונה אלי בשאלה ישירה: "תגיד, אתה גר בבית הזה?" ואני משיב לו תשובה כנה להלוטין: "לא". מה שנכון – נכון. לא הייתי בוחר לגור בבניין מכוער כזה. העניין הוא, ששנינו יודעים שבעיית המגורים בבניין הזה היא רק אחת הדרכים להגיע באיגוף רחב אל היעד האמיתי. ממילא גורם ההפתעה כבר נעלם, אבל כמו שני סיפנים מנוסים, אנחנו ממשיכים את המשחק.

"לא? אז למה אתה חונה כאן?" חוקר ההוא כועס.

"אתה צודק. חניתי כאן רק לזמן קצר. אני כבר זז", אני עונה לו. אני גם יודע שהוא שומע את התירוץ הזה פעמיים ביום. "מה זה קשור לשאלה שלי? אני שואל מדוע אתה חונה כאן אם אתה לא גר בבית הזה" מתעקש ההוא. להתרגז גם אני יכול. אמנם צריך לעבוד עלי קצת, אבל מי שמתמיד – רואה פרי בעמלו. המלאבסי ההוא, למשל, די הצליח. אני משגר לעברו עוד תשובה ישירה: "אתה באמת מתעקש לדעת מדוע חניתי פה? ובכן, חניתי פה כי לא מצאתי חניה בשום מקום כאן בסביבה". סוף־סוף המלאבסי חדל משפת־האיגופים ועובר ישירות לשפת־האגרופים. "יש לך מזל שלא עברתי כאן לפני חצי שעה!" הוא קורא לעברי. בנימת קולו אני מבחין לא רק באיום בדיעבד אלא גם בתיסכול קל על שנמנע ממנו לבצע את איומו (יהיה אשר יהיה) מחמת תקלה אומללה בעיתוי. "מה הייתי עושה בחיים בלי המזל שלי?" אני עונה לו ומשים עצמי כמי שמוכן, בעל כורחו, להתחיל בריב־שפתיים. אבל דווקא ברגע קריטי זה ההוא פונה לדרכו ויוצא בזעף בולדוזרי ממגרש החניה הפרטי שלו, לא לפני שהוא מעניק לי הזדמנות נוספת להיווכח מה שפר עלי גורלי: "יש לך מזל!" איזה חוש עיוור לקוי יש לבחור!

חשבתי אחר כך איך, בנסיבות אחרות, יכולנו אני והמלאבסי הזועף לשבת על כוס קפה, לתנות את צרותינו כשותפים למגרשי־חניה פרטיים, שפרטיותם נחמסת יום־יום ושעה־שעה, להסכים איש עם רעהו עד תום, לגדף את בעלי המכוניות מסיגי־הגבול ולהתום באנחה על המנהגים הבארבאריים שפשו במקומותינו. אבל, אברי, מגרש חניה הפריד בינינו.

הסיפור הזה מתקשר אל הקטל בדרכים באמצעות הגורם האנושי, כמובן. תשתית הכבישים בארץ אינה משופרת במיוחד, אכיפת החוק היתה יכולה להיות יעילה יותר אילו היה למשטרה תקציב לנוכחות מאסיבית יותר על הכבישים. גם העונשים אינם מרתיעים די הצורך, אבל העניין הוא לא בזה שאנחנו נוהגים בפראות, שהשוטרים אינם אוכפים את החוק או ששופטי התעבורה רכי לבב. העניין הוא בכך שאנחנו חדלים לתפקד כבני־אדם ברגע שידינו אוחזות בהגה. יש כבר אוסף עשיר של תיאוריות מדוע זה כך. אבל על־אף העובדה הניצחת הזאת, שביושבנו מאחורי ההגה אנחנו חדלים להיות בני־אדם, עדיין מייחסים תאונות רבות ל"גורם אנושי". איזה גורם אנושי יש כאן אם כולנו נהפכים לחיות? ומה שהכי מגוחך הוא שכל חיה שמאחורי ההגה מדמה את עצמה לצדיק ואת הנהג שממול, או את הולך־הרגל המתעקש לעבור במעבר החציה, לפושע מסוכן.

היה זה הארולד ניקולסון שאמר: "אנחנו נוטים לשפוט את עצמנו על־פי האידיאלים שלנו. את האחרים אנחנו שופטים על־פי מעשיהם..." בתור דיפלומאט ותיק, ניקולסון ז"ל, לא יכולת לומר אמת גדולה יותר.

החידוש שבמסר

מאת דן אבידן

החידוש במסר של ערפאת הוא בנכונותו להכיר בישראל אם זו תכיר באש"ף ובנכונותו להפסקת הטרור על בסיס הדדיות. אם המסר אמיתי זוהי תפנית בעמדת אש"ף

בעקבות תבוסתם של הערבים במלחמת ששת הימים התגבשו בעולם הערבי שתי תפיסות להסדר בעיית הסכסוך עם ישראל. על־פי התפיסה האחת, שהיתה לתפיסת הרוב, הערבים צריכים בשלב ראשון להחזיר לעצמם את השטחים שנכבשו במלחמה ומוטב שיעשו זאת בדרך המדינית. הרעיון של חיסול מדינת ישראל נרחק הצידה, לעתיד הרחוק יותר, כשלב שהעיסוק בו כיום אינו ריאלי. תפיסה זו התגבשה בוועידת הפיסגה הערבית, שהתכנסה בחרטום בספטמבר 1967 וקבעה, בסעיף שלוש בהחלטותיה, כי "ראשי מדינות ערב מסכימים לאחד את מאמציהם המדיניים במישור הבין־לאומי והדיפלומאטי לסילוק תוצאות התוקפנות ולהבטחת נסיגתם של הכוחות התוקפניים של ישראל מן האדמות הערביות שנכבשו מאז התוקפנות של ה־5 ביוני". בעת ובעונה אחת סייגו הערבים את הפעילות המדינית בכך שהיא לא תהיה כרוכה בניהול מו"מ עם ישראל, בהכרה בה, או בעשיית שלום עימה. במילים אחרות, הערבים חתרו לכך שהקהילה הבין־לאומית, ובראשה שתי מעצמות־העל, ארה"ב וברה"מ, תיכפה על ישראל לסגת מהשטחים שכבשה ביוני 1967, בלי שהערבים יצטרכו לתת לישראל תמורה מדינית כלשהי. ברוח זו פירשו הערבים את החלטת מועצת הבטחון 242, שהתקבלה בנובמבר 1967 ודיברה על הצורך בנסיגת ישראל מהשטחים שנכבשו ב־1967.

מול תפיסת הרוב, בראשות מצרים וירדן, עמדה התפיסה של המדינות הערביות הרדיקאליות, בראשות סוריה. אלה התנגדו להפיכת המאבק הצבאי נגד ישראל לנושא של פעילות פוליטית. הן גם התנגדו להפרדת המאבק לחיסולה של ישראל מחתירת הערבים להחזרת השטחים שנכבשו ב־1967 בהקדם האפשרי. אש"ף, בראשות ערפאת, היה בעבר קרוב יותר בתפיסותיו להשקפת המדינות הערביות הרדיקאליות, שדגלו בפתרון של כוח לסכסוך הישראלי־ערבי. אך מאמצע שנות השבעים אימץ אש"ף גם את הגישה הגורסת, שיש לחפש דרכים מדיניות להחזרת השטחים הכבושים לריבונות ערבית. למשל, בכינוס הי13 של המועצה הלאומית הפלשתינאית, שהתקיים בקאהיר ב־1977, נאמר בהחלטה מספר 15: "המועצה מדגישה את זכותו של אש"ף להשתתף, באופן עצמאי ועל בסיס של שוויון, בכל הוועידות, הפורומים והמאמצים הבין־לאומיים הקשורים בשאלה הפלשתינאית ובסכסוך הערבי־ציוני, כדי להגשים את זכויותינו הלאומיות".

אחרי מלחמת הלבנון התחזק באש"ף הקו התומך בפעולה מדינית פרגמאטית להחזרת השטחים לריבונות ערבית. גולת־הכותרת של הפעילות על־פי קו זה היתה חתימת הסכם ההבנה המדיני בין ערפאת לחוסיין ב־11 בפברואר 1985. תמציתו של הסכם זה היתה נכונות ירדנית־אש"פית להרכיב משלחת משותפת לוועידה בין־לאומית, שי־עודה יהיה להגיע לשלום עם ישראל תמורת החזרת השטחים לידיים ערביות ומימוש זכות ההגדרה העצמית של הפלשתינאים במסגרת קונפדראטיבית עם ירדן. בהסכם לא צויינה מהות השלום עם ישראל, שעמדה לנגד עיניהם של חוסיין וערפאת בשעה שחתמו עליו, ואף־על־פי־כן פרשו ארגוני השמאל הפלשתינאיים והארגונים הפרו־סוריים ממסגרת אש"ף, בתגובה על ההסכם.

הפעילות שהתנהלה לקראת תרגום הסכם ערפאת־חוסיין למו"מ מדיני, עלתה על שרטון בשלהי 1985, בשל סירובו של אש"ף להכיר בהחלטות 242 ו־338 כבסיס בלעדי למו"מ עם ישראל ולהכריז על הפסקת הטרור. ההסכם בוטל, וארגוני השמאל הפלשתינאיים חזרו למסגרת־הגג של אש"ף.

למרות ביטול ההסכם, לא חדל ערפאת מהשמעת סיסמאות על הצורך בהמשך קיום פעילות מדינית למען החזרת השטחים לריבונות ערבית. הרעיון של כינוס ועידה בין־לאומית עמד במרכז הצעותיו של ערפאת. בשיחותיו עם המצרים ובהתבטאויות השונות אמר ערפאת, שהוא יהיה מוכן לאמץ את ההחלטה 242 אם תיתוסף עליה פיסקה, המכירה בזכות הפלשתינאים להגדרה עצמית. לאמריקאים הציע ערפאת, במגעים עקיפים עימם, להשתית את הוועידה הבין־לאומית על החלטה 242, בתוספת שאר החלטות האו"ם הנוגעות לעניין הפלשתינאי. החלטות אלה קוראות, בין היתר, להקמת מדינה פלשתינאית עצמאית, בהנהגת אש"ף, בארץ ישראל ולהחזרת הפליטים לבתיהם. על הצעה אחרונה זו חזר ערפאת בנאומו בכנס המדינות הבלתי־מזדהות, שהתקיים השנה בהראר, בירת זימבאבווה, וכן בנאומו בכנס הבין־פרלאמנטרי שנערך בראשית ספטמבר בבונה.

בכינוס בבונה עשה כנראה ערפאת מהלך נוסף והביע נכונות לקיים מו"מ עם ישראל במסגרת ועידה בין־לאומית, על בסיס הכרה הדדית והפסקה הדדית של פעולות האיבה. דהיינו: הפסקת הטרור הפלשתינאי מחד גיסא והפסקת פעולות הגמול הישראליות נגד בסיסי המחבלים בלבנון מאידך, וכן הפסקת ההתנחלויות הישראליות בשטחים. אמנם ערפאת כבר העלה, בעבר הלא רחוק, רעיונות דומים באמצעי התקשורת המערביים, אולם הפעם מייחסים לו את היוזמה של העברת רעיונות אלה, בצורה מגובשת, לידיעת ההנהגה בישראל, באמצעות צ'ירלי ביטון. עד עתה היה ידוע כי ערפאת, ואש"ף כולו, חותרים לכינוס ועידה בין־לאומית, בהשתתפות חמש החברות הקבועות של מועצת הבטחון וכל הצדדים הנוגעים בסכסוך, לרבות אש"ף. בוועידה, קיוו, יוחלט על החזרת השטחים שנכבשו

(המשך בעמ' 8)

אפרוח בר־מוח ב"ניו־יורק טיימס"

מאת אמנון דנקנר, וושינגטון

למרות מה שנראה כירח דבש ביחסי ישראל וארה"ב טוען בעל הטור החשוב ויליאם ספאייר, כי ההיפך הוא הנכון, והסיבה, כן, שוב "פרשת פולארד"

בשבוע שעבר, מעל דפי "ניו־יורק טיימס", קונן בעל הטור החשוב ויליאם ספאייר, בנימה היסטרית ומבולבלת, על יחסי ישראל וארה"ב ההולכים ומידרדרים בגלל פרשת פולארד. ספאייר דמה למי שחטף התקף־חרדה פתאומי והוא מהלך אימים סביבו – בנוסח "אפרוח בר־מוח", שבשל מכה קטנה בראשו ניבא את סוף העולם הקרב ובא. הוא מנה אחת לאחת את התופעות השליליות ביחסי שתי המדינות, קבע כי מקורן ביחסו השלילי של הממשל לישראל בשל פרשת פולארד וקבע, כי עד שלא תסיר "קואליציית הסיוח" בישראל את האווירה, "בצעדים אמיצים", לא תהיה עדנה בין וושינגטון לירושלים.

ספאייר – איש חשוב לכל הדעות, המעורב בחוגים הנכונים ושומע הרבה על עובדות ועל הלכי־רוח – פיספס הפעם. היסטריה אינה יועץ טוב, בדרך כלל, אף לא לפובליציסטים. על־פי קביעתו, פרשת פולארד היא שהניעה את האמריקאים ללחוץ לביטול ה"לביא". מגוחך, הייתי אומר. העירעורים הראשונים של הפנטאגון הגיעו עוד לפני שפולארד משך אליו חשד כלשהו. היה לחץ של התעשיה הבטחונית של ארה"ב ובכלל, בישראל עצמה יש רבים הטוענים כי הלחץ האמריקאי הציל את ישראל מהשקעות מיותרות.

ספאייר טוען כי היחסים החדשים הנרקמים בין וושינגטון ודמשק הם ביטוי נוסף לטינה של ארה"ב כלפי ישראל. האם באמת נוגד הדבר את האינטרס הישראלי? אם דמשק עושה מאמצים למצוא־חן בעיני ארה"ב, אם אסאד נוקט צעדים נגד אירגון אבו נידאל ואם הסורים רוצים ביחסים מדיניים מלאים וביחסים מסחריים ערים עם ארה"ב – האם מישהו בירושלים צריך להיבהל מזה? האם לא טוב לנו שיהיה בדמשק שגריר אמריקאי בעל השפעה?

עוד תופעה ברשימת האסונות הדימיוניים של ספאייר היא כניסת ארה"ב למשחק במפרץ לטובתה של עיראק, בניגוד לאינטרס הישראלי, המחייב המשך המלחמה במפרץ ותיקו נצחי ופעיל. אם לארה"ב יכולה להיות, לעיתים רחוקות, מדיניות עצמאית במזרח־התיכון ולא־דווקא מדיניות המוכתבת מירושלים, אין פירוש הדבר שירושלים גמרה את הקארייריה שלה בוושינגטון. אחרי יותר ממאתיים שנות עצמאות וריבונות מותר לבית הלבן לנקוט צעד זה או אחר בלי להיות כפוף לווטו ישראלי.

ספאייר, עם הרבה קצף על השפתיים, מדבר סרה ברפי איתן (בצדק) ובאברהם שלום (גם כן בצדק), אולם פתאום הוא עושה פליקפלאק לאחור ומוצא את שורשי הרעה באיזה מבצע שביצעו השניים, לפי דבריו, בפנסילווניה, להשגת אורניום מועשר בגניבה ממפעל אמריקאי. זה באמת לא בסדר, אבל זה קרה ב־1968, פורסם בהרחבה ונדון בהרחבה והעלה עובש במחסני הטינות הישנות והנשכחות. אז מה פתאום זה לובש היום סמרים מבהילים?

המאמר של ספאייר נראה מוזר שבעתיים על רקע מועד פירסומו – בתקופה של ירח דבש מסויים ביחסים בין ישראל לארה"ב. ה"לביא" בוטל, הפנטאגון עליז, חוזי, אוהד ושש לסייע, שולץ מאושר וידידותי, אין לחצים בצינור והימים הם ימי יין ושושנים. נכון שברקע אורבים כתמיד צללים: צללי העבר של ספיחי פרשת פולארד הלא־גמורים וצללי העתיד של צעדים מדיניים שעשויים האמריקאים לנקוט ושאולי לא יישאו חן בעיני כל הישראלים. אבל בין האגגים של העידן המתוק של אחר־הלביא היה מוזר מאוד לראות את ויליאם ספאייר הולך חגור שק, אפר על ראשו והוא נושא קינות מוזרות.

ספרד משוחחת עם המחבלים

מאת שלמה שפיר

למרות שהכריז שלא ישא ויתן עם הטרוריסטים הבאסקים מנהל ראש ממשלת ספרד, פליפה גונזלס, מו"מ עם נציג "אטא"

נסיבות הלוחמה הטרוריסטית של הלאומנים הקיצונים בחבל הבאסקים המבודד בצפון ספרד שונים ממלחמתו של אש"ף. אש"ף נתמך על־ידי חלק ניכר ממדינות ערב, העוינות את המובלעת הישראלית שבתוכם, ובניגוד ל"אטא" הוא נהנה מהכרה בין־לאומית רחבה, כמדינה ריבונית בדרך. אך דווקא בימים אלה, כאשר יאסר ערפאת שינה את הטאקטיקה שלו והחל לשדר דברי נכונות למו"מ עם ישראל, על סמך כל החלטות האו"ם לרבות 242 ו־338, מעניין לעקוב אחר הדרישה שנפתחה באחרונה בין ממשלת ספרד הסוציאליסטית, בראשותו של פיליפה גונזאלס, לבין ראשי הארגון הבאסקי הבדלני הטרוריסטי.

הבאסקים, הדוברים שפה מיוחדת, הם בני עם קדום באירופה, השוכן בצפון ספרד ובדרום צרפת, בפירינאים המערביים. ארצם היתה עצמאית לחלוטין מסוף המאה ה־11 עד המאה ה־14. גם אחרי האיחוד עם ספרד היו שלושת המחוזות הבאסקים אוטונומיים במידה רבה, וחוקי מלך ספרד והקורטס, הפארלמנט הספרדי, היו תקפים רק אם אושרו על־ידי המועצות הבאסקיות. לפני יותר ממאה שנה, בעקבות דיכוי מרד הקארליסטים, סופחה ארץ הבאסקים לספרד והאוטונומיה שלהם בטלה. אוטונומיה זו חודשה בעת הקמת הרפובליקה הספרדית ב־1931. במלחמת האזרחים 1936–1937 צידדו הבאסקים ברפובליקאים ועם נצחון פראנקו שוב צורפו, אוטומטית, לממלכה הספרדית; הריסת הכפר גרניקה בידי חילות האוויר של גרמניה ואיטליה בישרה הפצצת מטרות אזרחיות בפרוס מלחמת העולם השניה.

חידוש הדמוקראטיה בספרד אחרי מותו של פראנקו ב־1975 הביא עמה רצנטרליזציה של השלטון. הוענקו אי־אלה סמכויות לבתי־הנבחרים ולמוסדות הביצוע האזוריים, לרבות לאלה של חבל הבאסקים. אולם שינויים אלה לא סיפקו את התביעות מרחיקות־הלכת של המחתרת הבאסקית הבדלנית, שהלוחמה שלה כבר עלתה ביותר מ־600 קרבנות ב־15 השנים האחרונות (400 מהם אחרי קיצו של הרודן).

יותר מ־400 לוחמי המחתרת הבאסקית חבושים בבתי־סוהר בספרד; תאים של "אטא" נתפסו במאדריד ובברצלונה, וגם בצרפת הונחתה על הארגון מהלומה עם שיפור שיתוף־הפעולה בין משטרות צרפת וספרד ועם מעצרם של ממבני המחתרת, אשר ניצלו תכופות ובעבר שהכבות להחרבת מאבקים להמקד הבאבק. אף־על־פי־כן אין איש מאמין שבדרך זו ניתן יהיה לשים קץ לפעולת המחתרת, הנהנית מאהדת חלק לא מבוטל של האוכלוסיה בחבל. בבחירות האחרונות הצביעו יותר מ־17 אחוז מהבאסקים בעד הזרוע הפוליטית של "אטא", ויש לטרוריסטים אוהדים גם מחוץ

גונזלס

למפלגתם – זו נמצאת באופוזיציה לשלטון האזורי, המושתת על קואליציה בין הלאומנים הבאסקים המתונים יותר, שוחרי האוטונומיה, לבין הסוציאליסטים המקומיים.

לכאורה חזר והצהיר ראש הממשלה הסוציאליסטי גונזאלס שלא ישא ויתן עם הטרוריסטים הבאסקים, אך למעשה, מאז ינואר שנה זו מתנהל דו־שיח בין נציגי הממשלה לנציגי "אטא" באלג'יריה ובמקומות אחרים. ממשלת גונזאלס מוכנה, עקרונית, לשחרר את כל העצירים הבדלנים וגם להעניק חנינה לטרוריסטים המסתתרים בצרפת או בארצות אחרות. "אטא", מצדם, אינם מסתפקים בכך ומתנים את הפסקת הלוחמה בסילוק כוחות־המשטרה הספרדיים משלוש הפרובינציות הכלולות בחבל, בהנהגת הלשון הבאסקית כשפה הרשמית ובצירוף נאווארה לאיזור הבאסקי. דרישה זו מעוררת התנגדות בין אוכלוסי נאווארה שרובם אינם באסקים ואינם רוצים להיות כלולים בחבל האוטונומי שלהם. התנגדות רבה עוד יותר מעוררת תביעת הבדלנים לקיום משאל־עם בדבר עצמאות מלאה. אמנם ראשי "אטא" מודעים לכך שכרגע אין סיכוי שרוב הבאסקים יבחרו בהינתקות מספרד, בראש וראשונה מטעמים כלכליים, ומוכנים לדחות את משאל־העם לעשר שנים, אך הדרישה עצמה אינה עשויה להתקבל על דעת מאדריד.

הממשלה הסוציאליסטית של גונזאלס יודעת את הקשיים והסיכונים שבשיחות אלו וכבר פנתה לשאר המפלגות הגדולות בבקשה שיתמכו בדו־שיח עם הבדלנים: חלק מנציגי האופוזיציה השמרנית הימנית תוהים אם אומנם יש מקום לשיחות עם "טרוריסטים מרצחים". אם יוכתרו המגעים עם "אטא" בהצלחה, יוכל גונזאלס לזקוף לזכותו הישג חשוב, הדרוש לו דווקא בשעה של ריבוי הקשיים בחזית התעסוקה (אבטלה של 20 אחוז בקירוב) והתגברות אי־השקט התעשייתי. בבחירות האחרונות לרשויות המקומיות ולפארלמנט האירופי ירד כוחם של הסוציאליסטים מ־44 אחוז בבחירות הכלליות אשתקד ל־38 אחוז בלבד. אך גם אם לא תהיה ההצלחה מלאה, ראש־הממשלה מקווה שהטרוריזם הבדלני יחלש על־ידי הפירוד שיווצר בין אנשי "אטא" המתונים יותר לבין הקיצונים. בינתיים אין המשטרה מרפה את אמצעי הבטיחות אלא דווקא מגבירה אותם, מחשש ש"אטא" עוד יוסיף לבצע פעולות ראוותניות במאדריד הבירה, בתקווה שאלו יסייעו לאירגון במו"מ שלו עם הממשלה. משנודע דבר המגעים באלג'יר כבר היו כמה פיצוצים בסאנטאנדר ובברצלונה.

להתפתחות החדשה הזאת בזירה הפנים־ספרדית אין כל קשר עם עמדת ספרד בשאלת הסכסוך המזרח־תיכוני. גם אם אין היא מוכנה לקבל את תביעת הבאסקים להגדרה עצמית מוחלטת, היא דוגלת במתן זכות זו לעם הפלשתינאי, על כל המשתמע מכך.

אנשים • אנשים • אנשים • אנשים • אנשים

לא נעים
מזכיר ההסתדרות עובדי המדינה בתל אביב, מנחם הירדני דרש בימים אלה מנציב שירות המדינה, מאיר גבאי, לאטום את תלושי השכר של העובדים. לדבריו, קיימת מציאות לא נעימה בשירות המדינה, כאשר ממונים מעיינים בתלושי שכר של עובדים הנתונים למרותם. ממונים אלה מוסרים לידי העובדים את התלושים בצירוף הערות מהן משתמעת עשיית חסד בצידם, בנוסח: „את התוספת הזו אני סידרתי לך". עובדים רבים, טוען הירדני, עברו חוויה לא־אסתטית כזו.

חיים ביאור

המנהיגים הסוציאליסטיים של אירופה, נפגשו בבריסל לדיון ב„מוקשי השלום במזרח התיכון". למרות חילוקי הדעות ביניהם, השתתפו כולם בפריסת „עוגת־השלום", עליה התנוססה המלה „שלום", באנגלית, עברית וערבית. כמה דקות לאחר שנפרסה, נבלעה העוגה בפיות 68 הקרואים, כאילו לא היתה. בתמונה: מימין לשמאל: עוזי ברעם, רולנד דומא, אבא אבן, יוהאל לקס, קארל ואן מיר, הנס קושניק ופיליפ מורו.

לזיכרון
הועד האולימפי בישראל, העניק אות הוקרה מיוחד לראש עירית מינכן, גיאורג קרונוויטר, להקמת אכסניית נוער וספורט על־שם אחד עשר הספורטאים שנרצחו באולימפיאדת מינכן. האכסניה הוקמה על ידי קרן ת"א לפיתוח כהמשך לאכסניה הקיימת ברחוב בני דן בתל אביב. אות ההוקרה, מנורה ועליה סמל הועד האולימפי, הוענק על ידי יו"ר הועד האולימפי, יצחק אופק, גם לשר הפנים של מדינת בוואריה ולראשי אכסניות הנוער בגרמניה. מנכ"ל קרן ת"א לפיתוח חזון בן יהודה, מסר כי באכסניית הנוער יתאכסנו גם ספורטאים צעירים הבאים להתחרויות בתל אביב. קרן ת"א השקיעה במקום 2.7 מיליון דולר. באכסניה 300 מיטות, אולם מופעים, חדרי חוגים, חדר אוכל משוכלל.

בילוי בשמים
150 ילדי פנימיות בתל־אביב־יפו טיילו אתמול בשמי הארץ, במטוס דאש 7 של חברת „ארקיע". הילדים, הבאים ממשפחות רב־בעייתיות בעיר, טסו מעל הרי ירושלים, בשלוש הפלגות שארכו כמחצית השעה, כל

אחת. הטיסה נעשתה במסגרת „טוס בשמי הארץ", ביוזמת מועדון אינטרליין. המועדון, אשר מאגד בתוכו 500 מעובדי חברות התעופה, בחר השנה להטיס את ילדי הפנימיות, בית הנוער העירוני, בית הילד העירוני ובית הנערה.
צילום: יוסי/שאול רוזנים

ביקור בסקנדינביה
מזכ"ל ההסתדרות ישראל קיסר יבקר בסוכות הקרוב בשלוש ממדינות סקנדינביה – דנמרק, שוודיה ונורווגיה – כאורחם של האיגודים המקצועיים שם. לעומתו, בוטל? חיים הבילנה, יו"ר האגף לאיגוד מקצועי, להיות את צאתו לארה"ב, שבה הוא אמור להיות אורח הממשל. הסיבה: השתכת מורשת העצבים במשא ומתן שבין האוצר להסתדרות על הסכם השכר בשירות הציבורי.

חיים ביאור

יום הולדת

הנשיא הפיליפיני המודח, פרדיננד מרקוס, חגג ביום ראשון את יום הולדתו ה־70, בהונולולו. כ־6000 תומכים נלהבים באו לברכו, ולבקשו לשוב לפיליפינים. בתמונה: מרקוס מעניק את חתימתו לתומכיו.

נכסי צאן ברזל

מזכ"ל ההסתדרות ח"כ שמואל קיסר (בתמונה) שיגר אתמול את ברכת ההסתדרות למשורר חיים גורי, עם בחירתו לחתן פרס ישראל בשנת תשמ"ח, לשירה וסיפורת עברית. קיסר מציין בברכתו כי גורי צמח בתנועת העבודה, וההסתדרות כולה מתברכת ומתכבדת בבחירה הנכונה. „גורי הוא מבחירי היוצרים שלנו. שיריו, סיפוריו ומסותיו הם נכסי צאן ברזל בספרות העברית המקורית והמורשת דורות לחינוך ולהגשמה, למאבק לעצמאות, לצדק סוציאלי ולאהבת עם ואדם" – נאמר בברכתו של המזכ"ל.

שיתוף פעולה
שרת הבריאות של צרפת מישל בריזק (בתמונה באמצע), ביקרה אתמול במרכז לבריאות הציבור של „הדסה". השרה ופמלייתה שכללה את מנכ"ל המשרד, גו ברגיה ואת השגריר, אלן פיירה ורעייתו, היו אורחיה של פרופ' חוה פלטי, (משמאל) מנהלת השירות לאם ולילד. עם

מנכ"ל „הדסה", פרופ' שמואל פנחס, ניהלה השרה מו"מ על שיתוף פעולה הדוק יותר בין „הדסה" לצרפת. סמנכ"ל משרד הבריאות שיוצא הבר, תמך ברעיון והודיע שהדסה תהיה שותפה לכל התוכניות שיגובשו בין שני המשרדים. „יש לנו טכנולוגיות דומות ושטחי התעניינות זהים, לכן אני כאן כדי להדק את שיתוף הפעולה" אמרה ברזק.
צילום: אבי חיון

מלב אל לב

בחולון ובבתיים, מתקיים בימים אלה מבצע לגיוס תרומות לצורך רכישת מערכת צינתור לבית־החולים וולפסון, בחולון. שני אירועים מרכזיים מציינים את המבצע: הראשון, בחסות השר עזר וייצמן, יתקיים ב„נופשנית", מרכז הנופש בחולון, וישתתפו בו ירדנה ארזי ומני פאר. באירוע שני שיתקיים באולמי „ארגמן", יופיעו יוסי בנאי ותזמורת הטיילת. אהרים קרן, (בתמונה), סגן ראש עיריית חולון, העומד בראש המבצע, יוצא בקריאה לציבור, לרכוש כרטיסים לאירועים באגודת „מלב אל לב", ובעיריית חולון.

ע.ב.

משקיעים
„הצפה" של אישים ישראלים צפויה השבוע בפריס. אתמול הגיעו שר התעשיה והמסחר אריאל שרון והשר יוסף שפירא. שרון יוועד, במהלך ביקור פרטי, עם שר התעשיה הצרפתי אלן מדלן, ועם השר לסחר חוץ, מישל נואר. היום מגיעה משלחת תעשיינים צרפתים המבקשים להשקיע בישראל. יופיע בפניהם, בין השאר, נשיא התאחדות התעשיינים, אלי הורביץ.

גדעון קרץ

מכתבים למערכת דבר

„עיתונאי קטן"
אני רואה כמעשה מגוחך, אולי גם אווילי, את הדרישה להגיש תביעה פלילית נגד הזמר אריק איינשטיין על שירו „העיתונאי הקטן", המוגדר הסתה פרועה ומתיר דמו של כל עיתונאי. אני מצטרף בזה לקריאתו של עמיתנו, יצחק רועה, במאמרו „הרדו מאריק". אנחנו העיתונאים, הנאבקים כל הזמנים על חופש הביטוי והיצירה ופוסלים כל צנזורה רשמית, מוטב שנפשפש במעשינו אנו. הפיזמון של אריק איינשטיין אמנם אינו נעים לאוזנינו כי כולנו חושבים את עצמנו „עיתונאים גדולים", אבל אולי הוא תשובה הולמת לגנות הרעל התוספת מזמן לזמן מעטינו בכתיבה שחצנית ואלימה, שספק אם מילות השיר של אריק מצליחות להתחרות בה.

א. סדומי
זהלין

הרתעת עברייני תנועה
תוצאות מחקרים הדנים בהרתעת עבריינים הוכיחו שהחמרת ענישה אינה מרתיעה. למרות זאת, נראה לי שיש להחמיר את הענישה ולתגבר את המערכת השיפוטית. החמרת הענישה צריכה להיות בכל התחומים של עבריינות תנועה, בין אם תוצאות התאונה הן קטלניות ובין אם לאו.
אימתו של הנהג המורשע היא שלילת רשיונו, ולכן יש להרתיע בנשק זה. אך אליה וקוץ בה, כי מערכת השיפוט סובלת מפיגור ואינה מצליחה לטפל בעבריינים במהירות הנדרשת. על כן יש לתגבר את המערכת השיפוטית בשופטים או בבוררים שיוסמכו לשפוט את העבריינים. יש לתת עדיפות ראשונית לטיפול בעברייני התנועה ולהקצות למטרה זו את המשאבים הנחוצים.
הנסיונות למניעת תאונות לא הוכיחו את עצמם ועל כן יש לטפל בנושא בדרכי ענישה חמורות נוסף להשכלת מאמצי ההסברה. בקצב הנוכחי, של עשרים הרוגים בשבוע, אין לשכבינו מכביש אלא לספק לכל אזרח יהודי מכונית חרשה ונוכחר תוך זמן קצר.

הדס לוי
שדה ורבורג

למי זכות ההתערבות
טענותיו של ראש הממשלה יצחק שמיר, נגד התערבותו של צה"ל בנושא ה„לביא" – מגוחכות. יותר מזוה היא התערבותה של הממשלה בנושאי בטחון מובהקים כמו ה„לביא". תפקידו של הצבא הוא להגן על המדינה ולשם כך נחוץ לו כוח־אדם וכלים מתאימים. אם לא נדאג לאמצעים האלה אנו חוטאים למשימותינו הלאומיות. מי שמונע מהצבא למלא את חובותיו הלאומיות הריהו בוגד ויש להעמידו לדין.
אפשר להבין פרופסור לאווירונאוטיקה וטייס קרבי כשהם מביעים דעתם בנושאים צבאיים, אולם לשאר חברי הממשלה אין בקיאות מספקת בנושאים אלה. יכולים להיות, במובן, גם חילוקי דעות בקרב הצבא – אולם זהו עניינו המקצועי ואין מקום להתערבות בלתי־מקצועית מבחוץ.

עמי ליבנה
עין־חרוד, מאוחד

מינוי מנכ"לים
חיים ביאור מציג את הצעתה של אורה נמיר להצלת משק העובדים („דבר" 2.9) בבחירת מנכ"לים לחברות העובדים מבין העובדים שצמחו במפעלים והם „נעדרי התנשאות ואטימות". אין אני פוסלת את האפשרות כי בתוך מפעל אפשר יהיה לאתר בעלי כישורים מתאימים למשרות ניהוליות בכירות. אולם, אין ערובה לכך כי העובד משיתמנה למנהל לא יתנשא.
לדעתי, ההחלטה על בחירת מנהלים מקרב העובדים תצמצם את אפשרויות הבחירה. השיקולים לבחירת מנהל בכיר צריכים להיות מקצועיים בלבד, ויש להניח כי מנהל מקצועי יידע להתמודד עם בעיות ביחסי עובדים ועם נושא היעילות.
אפשר לשנות את כללי המשחק אך בדרך של לימוד המנהלים לנהל בצורה טובה יותר את מפעלם, ואולי גם בהקניית ידע בנושאים הרעיוניים המנחים את תנועת העבודה.

אביבית לייבוביץ
כרמיאל

חברה מתפוררת
סימן אחד מני רבים להתפוררותה של החברה הישראלית הוא חוסר יכולת מנהיגיה ומפקדי צבאה לשקול בצורה ריאלית את תגובתם המעשית וההצהרתית במצב נתון. מן הראוי לציין כי תופעה זו היתה קיימת בכל דברי הימים של עמנו: התנהגות תוקפנית, מתגרה ובלתי ריאלית.
תוצאה נוספת של התוקפנות היא קהות חושים. החברה הישראלית כמעט אדישה לכך שאנו משעבדים בכוח הזרוע את העם הערבי. אנו מגלים יחס סלחני למעשים אלימים וזה עלול להיות בעוכרינו. סרובה המתמיד של מדינת ישראל להגיע להסכם שלום עם הערבים מסכן אותנו בשואה נוראה כאן בארצנו כפי שכבר אירע כמה פעמים בעבר.

ישי נאור
שער העמקים

הגמוניה דתית בירושלים
כל ירושלמי בר־דעת נוכח לדעת שהפגנות החרדים בעיר נגד הקרנת סרטים רק דירבנו והמריצו את החילוניים להרחיב חילול שבת ולספח שנאה עזה בין שני המחנות. הגיעה השעה להפסיק ההפגנות העקרות. על החוגים החרדיים לעשות הערכת מצב הגיונית ותכליתית במטרה להגיע בדרך דמוקרטית לשליטה ולהגמוניה דתית בעיר.
עד היום היה הציבור הדתי בירושלים מפורר. הדבר הביא לאובדן קולות ולהשתלטות חילונית על העיר. יש להסיק מסקנות ולהבין כי רק ליכוד המחנה הדתי עשוי להביא להגמוניה דתית בירושלים. על המפלגות הדתיות להיערך לבחירות המוניציפליות החל מהיום, אחרת זו תהיה בכיה לדורות.

מרדכי אופיר
ירושלים

היריקה
בקראי את הידיעה ש„ביריקות, בגידופי פה ובקריאות גנאי קיבלו מפגיני התעשיה האווירית את פניו של השר בלי תיק עזר וייצמן, בהגיעו אתמול לישיבת הממשלה" („דבר" 7.9), נזכרתי בימי לימודי בבית ספר עממי (לפני מלחה"ע הראשונה). מנהל בית ספרי היה מתלמידיו של הסופר והלקסיקוגראף הנודע, יהושע שטיינברג. המורה, שלא היה ציוני, אמר באחד השעורים: „כשליהודים תהיה פעם מדינה בפלשטינה, צריך יהיה להזמין שוטרים מרוסיה כי לשוטרים משלהם היהודים לא ישמעו..." אנו התלמידים, התרעמנו על הדברים האלה.
מאז קום המדינה נאלצתי כמה פעמים לבקש סליחה מזכרו של המורה שלי על ההתרעמות שלנו. בזמן האחרון, יש לי הרושם כי ליחוס אל שר, כפי שאנו עדים בזמן האחרון, גם המורה האנטי־ציוני שלי לא תיאר לעצמו שנגיע בארצנו.

יצחק מאור
אשדות־יעקב איחוד

גרורה אמריקאית
הרגשתי הברורה היא שה„לביא" קורקע בגלל לחץ אמריקאי, ולדעתי, היה צריך לומר את זה לעם בבירור. מעליב ומביש שיש למצוא סיבות שונות ולהתגונן בהן. מעליב כי הדוברים חושבים שאין לאזרחים תבונה וכוח שיפוט נכון כדי להתמודד עם האמת. מביש – מפני שאין אמון בהנהגה. המנהיגים אינם אמינים והבטחותיהם אינן משכנעות. אמינים עליי יותר אנשי המעשה העוסקים בפרוייקט הלביא.

אביבה אהלי
תל־אביב

לפני 60 שנה

איך נתקבלה בקונגרס הציוני המחאה נגד רדיפת הציונות ברוסיה
באזל. בישיבה האחרונה קבל הקונגרס החלטת מחאה נגד רדיפת הציונים ברוסיה ודרישת עזרה לנאסרים. בן גוריון, רמז ומרמינסקי הגישו לנשיאות תקון לנוסח ההחלטה הכולל יחד עם הבעת המחאה נגד רדיפת הציונים ודרישת שחרור האסירים – את הערכת השוויון הלאומי ברוסיה. סוקולוב הסכים לתקון זה, אולם הנשיאות לא הביאה את התקון להצבעה. אז הצביעו בן גוריון ומרמינסקי נגד ההצעה היסודית ודרשו רשות דבור להודיע כי הם הצביעו נגד הנוסח ולא נגד המחאה על רדיפת הציונות. רשות זו לא ניתנה להם.

מי מרוצה מההנהלה הציונית
לונדון. „טיימס" מקדיש היום את אחד ממאמריו הראשיים לקונגרס הציוני ולתוצאותיו. העתון מציין בנחת־הדעת, כי זוהי הפעם הראשונה שנבחרה הנהלה ציונית בארץ ישראל המורכבת כולה מאנשים דוברי אנגלית. עובדה זו תשפיע בלי ספק לטובה על יחסי הציונים עם ממשלת המנדט. חיוב אחר באקסקוטיבה הוא שכל חבריה עומדים מעל לפוליטיקה המפלגתית.

מאסרים בהמון ומצב מלחמה בליטא
קובנה. כ־2000 איש נאסרו בליטא לאחר המרד בטאורגן. מצב מלחמה הוכרז בכל הארץ.

לפני 40 שנה

בן גוריון: נחתור במלוא היכולת להקמה מהירה של מדינה יהודית
מושב הועד הפועל הציוני היה אולי הכינוס הציוני החשוב ביותר מאז פרוץ המלחמה – אמר ד. בן גוריון לסופרנו בשדה התעופה בלוד. הוא אמר כי התנועה הציונית תחתור מעכשיו, ללא כל היסוסים ובמלוא יכולתה לקראת הקמה מהירה של מדינה יהודית. בן גוריון אמר עוד כי במושב הועה"פ הותווה קו ברור ונמרץ, המלכד עכשיו אותנו. הרוב הגדול והמכריע בהסתדרות הציונית – מלבד סיעה אחת – בשלוש הבעיות המרכזיות של הישוב והציונות בשעה זו: בטחון, עליה, הצעות ועדת או"ם.

רוב הקבינט הבריטי בעד הוצאת הצבא הבריטי מא"י
לונדון. הרוב בקבינט הבריטי הוא בעד פינוי הצבא הבריטי מארץ ישראל. השאלה היא עתה אם להשאר בארץ ישראל עוד שנתיים כדי לבצע את החלטת האו"מ או לעזוב אותה.

סכנת מגיפות במחנה פופנדורף
האמבורג. 62 מנהיגי המעפילים של „יציאת אירופה" הועברו למחנה פופנדורף. שוטרים בריטיים וגרמניים הועמדו ליד בניינים חשובים של השלטונות הבריטיים בהאמבורג. ד"ר נח ברודי, המזכיר הכללי של הקונגרס היהודי העולמי, הודיע כי קיימת סכנה גדולה שיפרצו מגיפות תוך שלושה שבועות במחנות המעפילים.

שחמט

אליפות נתניה הפתוחה

מאת אהרן איסרס
לאחר הפסקה של שנים רבות, מארגנת המחלקה לספורט של עירית נתניה את האליפות הפתוחה של העיר.
התחרות תיערך בספריה העירונית, רח' שמואל הנציב 30, ותפתח ביום ראשון 18.10.87 בשעה 19.00. ההרשמה תיסגר ביום ראשון 22.9.87. בדבר פרטים נוספים יש לפנות למנהל התחרות: אלישע קרנץ בטלפון 053־23759.
אירוע נוסף, המאורגן על־ידי מחלקת האירועים של עירית נתניה, יתקיים בחול־המועד סוכות. בין התאריכים 11.10־13.10 בשעות 18.00־21.00, יוכלו חובבי השחמט לשחק בתופשיות במדרחוב בעזרת מערכת כלי־שחמט גדולה מאוד.

אליפות מוסקווה
12 רבי־אמנים ושני אמנים בין־לאומיים השתתפו באליפות מוסקווה בקטגוריה 12. בבכורה זכה הסובייטי מיכאל גורביץ' עם 8½ נק', לפני אולג רומאנישין 8, יורי רזובייב, סרגיי דולמטוב, ולדימיר מלניוק והאיסלנדי יוהן הארטרסון 7½ נק' כ"א. כל השחקנים היו עם מד־כושר בין־לאומי מעל 2500 נק'.
בתחרות המשנית בקטגוריה תשע נטלו חלק 15 שחקנים. ניצח האמן המקומי גריגורי קיידנוב עם 9 נק', בהקדימו את הא.ב.ל. יבגני פיגוסוב ואלכסי ויזמנבין 8½ נק' כ"א, והא.ב.ל. אוביידו פיסור (רומניה), אלכסנדר הליפמן, ויסבאנתן אנאנד (הודו), אלוף העולם לנוער, אשר הבטיח בינתיים דרגת רב־אמן ורב־האמן יבגני סבשניקוב 7½ נק' כ"א.

28. הז4 מהז4+ 29. מז2 מהז4+ 30. מז1 מהח3+ 31. מה2 מהז3+ 32. מד1 הז3 33. מהג2 הז2+ והלבן נכנע.

תחרות פינרולה
בפינרולה שליד טורין שבאיטליה נערכה תחרות אמנים בהשתתפות 36 שחקנים. בבכורה זכה רב־האמן היוגוסלאווי דרגוטין שהוביץ' עם 6½ נק', לפני רבי־האמנים מיהאי שובה (רומניה), אנדראס אדוריאן (הונגריה), דרגוליוב ולימירוביץ' (יוגוסלאוויה) והאמנים יונתן לויט (המשתתף בתחרות בחולון) וגאורי לאנה (אנגליה) ובורגו (איטליה) 6 נק' כ"א.
משחק מעניין התפתח בין האנגלי ד"ר ג'אנה מיילס (לא רב־האמן הנודע אנטוני) לבין המקומי בורלנרו (שחור).

הודית של המלך

1. ד4 פו6 2. ג4 ג6 3. פג3 רז7 4. ה4 ד6 5. ו3 0־0 6. רה3 ה5 7. פזה2 פג6 8. מד2 צב8 9. ח4 ח5 10. רח6 ב5 11. 0־0־0 בג4 12. ז4 הז4 13. [illegible] 14. [illegible] 15. [illegible] 16. מהה6+ מז7 17. [illegible] 18. [illegible] 19. פו4!

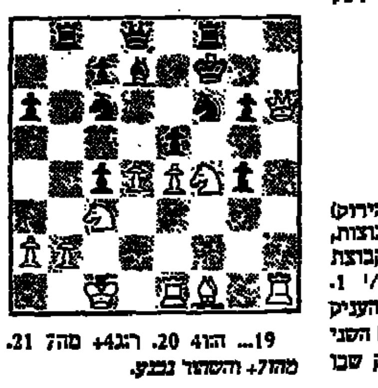

19... הו4 20. רג4+ מה7 21. מהז7+ והשחור נכנע.

אליפות אנגליה לקבוצות
קבוצת ווד גרין (העץ הירוק) זכתה באליפות אנגליה לקבוצות, בנצחה במשחק הגמר את קבוצת אסרטון בתוצאה 4½:1½. מידועו, מלקולם פיין (שחור) העניק לקבוצתו האלופה ניצחון בלוח השני כנגד ניקולאס איבל במשחק שבו זכה בפרס היופי.

פתיחה איטלקית

1. ה4 ה5 2. רג4 פו6 3. ד3 פג6 4. פו3 רג5 5. 0־0 0־0 6. ג3 רז4? 7. [illegible] ... 27. מהה2 פו4!

גביע אירופה לקבוצות
קבוצת באיירן מינכן הביסה את קבוצת אוניברסיטת קמברידג' בתוצאה 9½:2½ בשלב השני של גביע אירופה לקבוצות. התוצאות האישיות היו: זולטן ריבלי – ג'ונתן מסטל 0:2, סטפן קינדרמן – ויליאם הרטסטון 1½:½, קלאוס בישוף – לאוסון 0:2, האנס הכט – דוד האוטס 1:1, ג'ורג' היקל – אנדרו הרלי ½:1½ וג'ארלד הרטנק – סינק ½:1½. יש לציין, כי היקל והרטנק היו מנצחי התחרות הבין־לאומית בחולון.
כזכור, נציגת ישראל קבוצת אס"א תל־אביב כשלה כבר בסיבוב הראשון, בהפסידה לאלופת איטליה.
במוזרנו, לפני כחודשיים, דיווחנו על ההפתעה שחוללה קבוצת סלביה סופיה מבולגריה, בסיימה בתיקו עם הקבוצה החזקה זולינגן מגרמניה.
בקבוצה הגרמנית הופיע רב־האמן האנגלי נייג'ל שורט, שהתמודד בלבן עם רב־האמן פבר וליקוב.

הגנה סיציליאנית

1. ה4 ג5 2. פו3 ה6 3. ד4 גד4 4. פד4 א6 5. רד3 רג5 6. פב3 רא7 7. מה2 פג6 8. רה3 רה3 9. מהה3 פו6 10. פג3 ד6 11. 0־0־0 0־0 12. ו4 מהג7 13. ז4! פז4 14. מהז3 פו6 15. צחז1 פח8 16. מב1 פה7 17. פד4 מהג5 18. פו3 ו6 19. ה5 רה5 20. הה5 ו5 21. מהד4 מהג7 22. רג4 ח6

23. מהח6! מהג4 24. צבז1+! פז7 25. פו5 צהה8 26. צז1 מהד4 27. מהח7+ מו8 28. פה6+! (הלבן הקריב במהלך המשחק שלושה כלים ורגלים) פהה6 29. מהח6+ השחור נכנע.

מאוצר התחבולה
בקרב שנערך בפינלנד בין פומל לסטראוסינס, הצליח השחור להכריע את המשחק במסע אחד. הכיצד (הפתרון במהופך)?

1... רו4+!! הלבן נכנע. על 2. מז3 יבוא 2... מהד5+ 3. מה2 (3. מז4 צז1+ 4. מח3 צז3+) מהה5+ 4. מד2 מהה3X. על 2. מד3 בא 2... צד1+ 3. מג2 צג8+, ועל 2. מז2 יבוא המשך 2... מהד4+.

פסטיבל לוגאנו
204 שחמטאים, ב־9 סיבובים „שווייצריים", נטלו חלק בפסטיבל הבין־לאומי בלוגאנו – שווייץ. בבכורה זכה האמריקאי יאסר סיירוואן עם 7½ נק', בנצחו בסיבוב האחרון את מתחרהו היוגוסלאווי רדוסלב סימיץ' אשר סיים יחד עם בן־ארצו איואן סוקולוב, ג'ון ואן־דר־ויל (הולנד), קורט הנסן (דנמרק) וג'רום פיקט (הולנד) במקום השני בצבירם 7 נק' כ"א. יהודה גרינפלד דורג במקום העשירי עם 6½ נק', ואילו לב גוטמן כשל כשצבר 5 נק' בלבד.
מקרה מעניין ארע עם שמואל רשבסקי. הסיבוב האחרון נועד להתקיים בשבת, אך כידוע, רשבסקי שומר מצוות ועל־כן משחקו נדחה למוצאי־שבת. הדבר גרם להתמרמרות רבה בקרב המשתתפים שהתחרו על הפרסים הכספיים. אולם, בהגרלה נקבע כי יריבו של רשבסקי יהיה פיקט, שחסרה לו נקודה לקבלת תואר רב־אמן. וכך, במשחק שנעל את התחרות, הנחיל פיקט ליריבו מט, ודחק אותו למקום ה־18 עם 6 נק' בלבד.
אחד מיתרונותיו הגדולים של פסטיבל המוני, אשר אני נמנה עם חסידיו, הוא בכך שמאפשר לשחקנים אלמוניים לשחק עם כוכבים בין־לאומיים. אולם, לא תמיד הדבר מסתיים בהצלחה. כך ארע במשחקו של הא.ב.ל. השבדי תומס ארנסט (לבן) נגד יריבו, האלמוני, פירוס.

הגנת קארו – קאן

1. ה4 ג6 2. ד4 ד5 3. פד2 דה4 4. פה4 פו6 5. פו6+ זו6 6. פו3 רז4 7. ז3 מהד5 8. רז2 רח3 9. רה3 ה6 10. ג4 מהא4 11. מבב3 מא6 12. 0־0־0 רז5 13. מר2 השחור נכנע.

ברחבי הארץ
ביום שני 28.9.87 בשעה 16.00 תערך, בבית יד־לבנים בהרצליה, תחרות בין־קיבוצית לנוער בהשתתפות נבחרות ההתיישבות העובדת ונבחרת „הפועל" המקומית. במרכז, תערך תחרות פתוחה לגילוי כשרונות. האירוע מאורגן על־ידי הראל אליעזר, עוזי ברשלום ושלמה קורלשייק.
★ במועדון ביכורי־העיתים בתל־אביב, הסתיימה סידרת תחרויות, בניהולו של יונתן אפק. באליפות הנוער זכו במשותף שי רונן, אלכס ברנשטיין ורודי קופרזוסר עם 7½ נק' כ"א. בתחרות הראשית (8 משתתפים) ניצח צבי שוורצברד עם 4½ נק', לפני רמי ליבנבל ושלמה מנקס 4 נק' כ"א. במשנית (7) זכו אירז לורשל והדרכי בירמאל 5 נק' כ"א. בבלתי מדורגים (7) ניצח מיכאל גולומבק עם 5½ נק', לפני גדעון לייבו 5 נק'. בשיפוט דרגה (11) זכו יהודית לאון שמיל ודוד בראון עם 7 נק' כ"א.

החידוש

(המשך מעמ' 1)

לידיים ערביות. החידוש במסר שהעביר ערפאת לישראל באמצעות צ'רלי ביטון הוא בנכונותו להכיר בישראל – אם זו תכיר באש"ף – ובן להפסיק את הטרור הערבי על בסיס הדדיות.
גם אם המסר שהעביר ערפאת לישראל הוא רציני ולא נועד לצרכי תעמולה, עדיין מפגר אש"ף בגישתו המדינית אחרי הנשיא מובארק והמלך חוסיין. מצרים אמנם דוגלת בכינוס ועידה בין־לאומית, אבל היא מוכנה לכך שיתקיימו מו"מ ישיר בין מדינות ערב לישראל כפי שהתנהל בשעתו המו"מ הישראלי־מצרי, שהניב את הסכם השלום. המלך חוסיין התחייב, על־פי מסמך ההבנה עם פרס, לנהל מו"מ ישיר עם ישראל, ובן התחייב שלועידה הבין־לאומית לא תהיה סמכות לכפות הסדר על הצדדים. ערפאת, למרות גמישותו המוצהרת האחרונה, עדיין דוגל בועידה בין־לאומית „סמכותית", שתכפה על ישראל לסגת מהשטחים.
אין ספק שמבחינת העמדות המוצהרות חל שינוי בגישת אש"ף כלפי פתרון הסכסוך עם ישראל מאז סוף שנות השישים ועד למסר האחרון שמייחסים לערפאת. שינוי זה – אם אמנם הוא אמיתי – משקף תפנית בעמדות אש"ף. הדרך לבחון אם התפנית הזו יש בה ממש, היא לא בדחיה טוטאלית של ההצעות המיוחסות לערפאת בטענה שאש"ף איננו בר־שיח לישראל, אלא בהבעת נכונות לקיים מגעים עם אש"ף, לבירור עמדותיו האופרטיביות והמעשיות לאשורן. אם יתקיימו בירורים כאלה סביר להניח שיתברר, שההצהרות האחרונות שמייחסים לערפאת (חלקן הוכחשו כבר על־ידי דוברי אש"ף המוסמכים ביותר) הן הצהרות תעמולתיות בלבד, שמטרתן לזכות באהדת דעת־הקהל הבין־לאומית ולזרוע פירוד בתוך ישראל. אולם גם אם יתגלה כי ערפאת נאמן להצהרותיו, עדיין יצטרך אש"ף, אם רצונו להיות צד במו"מ להסדר מדיני במזרח־התיכון, לגלות נכונות לנהל מו"מ עם ישראל, לפחות על־פי התנאים שבמסמך ההבנה שנחתם בין פרס לחוסיין. אם יקרה כדבר הזה, אפשר יהיה לראות בכך את ראשית ימות המשיח.

חוק התכנון והבניה, תשכ"ה 1965
הועדה המחוזית לתכנון ולבניה מחוז תל־אביב
מרחב תכנון מקומי תל־אביב־יפו
הודעה בדבר הפקדת שינוי תכנית מפורטת

ניתנת בזה הודעה, בהתאם לסעיף 89 לחוק התכנון והבניה, תשכ"ה – 1965, כי במשרדי הועדה המחוזית לתכנון ולבניה, תל־אביב־יפו, הופקד ביחד עם התשריט המצורף אליה תכנית מפורטת מס' 2404 שינוי מס' 5 לשנת 1985 של תכנית בנין מס' 44 – תכנית מאוחדת לקריית אחוזת בית (תוקן 1941).

השטחים הכלולים בשינוי התכנית ומקומם:
גוש: 7228
חלקות: 59–51
רחוב בין הרחובות מוהליבר־קלישר־[illegible]
עיקרי מטרת התכנית: לקבוע מגרש מיוחד במקום אזור דירות – לגבי חלקות 56–54 בגוש 7228 שתאוחדנה למגרש אחד לשם הקמת בנין למסחר ומשרדים עם תנאי בניה מיוחדים, להרחיב דרכים קיימות ולקבוע קו בנין משותף לגבי חלקות 58–59 בגוש 7228.
כל המעוניין רשאי לעיין בשינוי התכנית ללא תשלום, בימים ובשעות שהמשרדים האמורים פתוחים לקהל. כל המעוניין בקרקע, בבנין או בכל פרט תכנוני אחר הרואה את עצמו נפגע על ידי שינוי התכנית, וכן כל הזכאי לכך על פי סעיף 100 לחוק, רשאי, תוך חודשיים מיום פרסום הודעה זו ברשומות, להגיש התנגדות במשרדי הועדה המקומית האמורה.
התנגדות לתכנית לא תתקבל ולא תידון אלא אם כן הוגשה בכתב בפירוט הטענות וכליה תצהיר המאמת את העובדות שעליהן היא מסתמכת.

מרדכי בהגא
יו"ר הועדה המחוזית לתכנון ולבניה מחוז תל־אביב

דירות

וילות ובתים

ברמת השרון, במערבית, קוטג' מפואר בבניה, במפלסים, 5+ חדר גג 03-403259 03-403768 (16413)

בצהלה דירה 5 חדרים מפוארת +גג משודרת עם נוף משגע הרבה הטבות 03-499301 (28493)

קבלנים וחברות

באחוזת מציעה בר־מגדשרון, בכר העצמאות, דירות בנות 3½, 4 ו־5 חדרים משרדי ההנהלה: רחוב ז'בוטינסקי 33 ראשון לציון טלפון 03-953060 (27888)

האחיזקה דירות 5 חדרים ברחובות רחוב ברוקובסקי בסמוך משרדי המכירות: אחוזת ראשון לציון 03-946737 רחובות 08-453055 (13941)

חולון — בת ים

דירות למכירה 4 חדרים ויותר

דירות למכירה 1–1½ חדרים

בבניה בשיקום פנורמה, +5 חניה משקיף לים 130,000 (8514) 03-599839

שרון

דירות למכירה

באלופי צה"ל 51 3+ גג + חדר יפהפה + תוספות בבר קר 03-9611147 בערב (14044) 03-258510

דירות למכירה 4 חדרים ויותר

דירות למכירה 3–3½ חדרים

דירות למכירה 4 חדרים ויותר

דירות למכירה 3–3½ חדרים

דירות למכירה 2–2½ חדרים

ת"א – יפו

דירות למכירה 4 חדרים ויותר

דירות למכירה 3–3½ חדרים

דירות למכירה 1–1½ חדרים

דירות למכירה 2–2½ חדרים

במגדל דיזנגוף, 2 חדרים קומה 20 דירוג מדרגה, כל התוספות למשרד מיידית 03-221417 (16405) 03-232536

בפיכון—ל' דירה אחת בלאונרדו ביצירה 5 חדרים ורק לו הושכר 40 לפרטים: חברת "אביב" (26404) 03-7512203

רובין ובהוריו: הולכת מבית קוטג'ים תלת מפלסים בהרצליה הירוקה. מ"ר 140,000 דולר + מע"מ + ערבות בנקאית 052-543460 (25655) 052-81719

דירות לבני 1–1½ חדרים

דירות משותפות

דירות בגד"ה

דירות בשכ"ח

ב'

דירות

וילות ובתים

דירות למכירה 4 חדרים ויותר

דירות למכירה 3½–1½ חדרים

ראשל"צ בנווה־אסתר דירות יוקרה: 5' 90,000 דולר, 5½' 100,000 דולר, 6' 100,000 דולר משה ונאל גינדי, הרצל 46, לבניה מיידית בתשלומים נוחים (21672)

ראשל"צ בנווה־אסתר 5 חדרים ק"ח, 99,000 דולר, חדשה 03-959577 (21667)

דירות גג

ביקוש דירות

דירות מרוהטות

קוטג' עמל, 5+ גינה רמת־השרון מערב, שנה + אופציה (16284) 03-493040

דירות בגד מחוץ

עסקים

לרציניים בלבד! למכון ספורט פרטי, באזור ת"א דרוש שותף פעיל מתחום הספורט + השקעה. 03-450422 בערב. (25932)

להשכרה אולם תצוגה לרהיטים 2 קומות במקום מרכזי ומפואר בבר־מרגון 03-724567 (25717)

מחסנים

אולמות

חנויות

משרדים

להשכרה בבנין משרדים בתל־אביב רח' בן־זכאי 14!! 5 קומות כ־1000 מ"ר. עדיפות לשכירת הבנין כולו חיים רוב־וורגר משרד: 052-543460 (29981) 03-510234-9

מבני תעשיה

מגרשים

בראשל"צ להשקעה מגרש בסביבה מקום מעולה "סיוון" נכסים (25957) 03-941352

בקרית־עדש לבניה מיידית אפשרות שלדים "סיוון" נכסים (25954) 03-941352

בן־יבנה במרכז לבניה מיידית לוילות 16,500 דולר + מע"מ, 3,000 במזומן והיתרה במשכנתא, במשרד: 08-574335 בערב: 08-574823 08-574587 (14879)

דרושים מגרשים לבניה, בגוש דן במזומן, ב־קומבינציה, 03-786395 (25131)

הצעות עבודה

לא.ו.ת. בפ"ת: מהנדס כימי תעשייתי מנוסה בשטח הפלסטיקה עדיפות לבעלי נסיון בלימודי נישים טרמוסטיים (26325) 03-203052-3

לא.ו.ת. ברחובות בוגר תיכון עם נסיון קצר בייבוא יצוא 03-203052-3 (26312)

למפעל אלקטרוניקה גדול בת"א מלחמות/ מ'חזותות תנאים מעולים "א.ו.ת." 03-203052-3 (26309)

לא.ו.ת: 1. טכנאי יצור נסיון שנתיים לפחות 2. הנדסאי תעשיה וניהול להתפקיד עם אתגר (26299) 03-203052-3

לא.ו.ת. יוצאי צה"ל בריאים וחזקים לעבודה במחסן תנאים טובים (26295) 03-203052-3

חשמלאי רכב מנוסה + תעודות לעבודה קבועה "א.ו.ת." (26261) 03-203052-3

עובדות ייצור רצוי ידע באלקטרוניקה למשרה אחת "א.ו.ת." (26259) 03-203052-3

למרכז הספורט הלאומי ת"א בע"מ בהדר־יוסף, דרוש גנן עם נסיון בעבודות אחזקה כלליות (26135) 03-474061

זה רציני! דרושים/ות עובדים/ות אבותיים לעבודת שטח מיוחדת שכר גבוה תנאים מלאים מס' מקומות מוגבל!! (26019) 621587

(המשך לוח בעמוד 11)

מכזון הלאמל

■ בריה"מ

שאגאל במוסקווה

התערוכה של ציורי שאגאל, שנפתחה בשבוע שעבר במוזיאון פושקין במוסקווה, לציון יום־הולדתו ה־100 של הצייר היהודי־רוסי, עוררה פולמוס בעתונות הסובייטית על שאגאל האיש ועל אמנותו. התערוכה זכתה להדים רחבים בתקשורת הסובייטית. הטלוויזיה הקדישה לשאגאל תכנית מיוחדת; בעתוניה המרכזיים של ברה"מ פורסמו מאמרים ורשימות על שאגאל ובין היתר פורסם בירחון "אוגניוק" ראיון שהעניק שאגאל לירחון לפני 14 שנה, בעת ביקורו בברה"מ, ושלא ראה אור עד כה. בין מחברי הרשימות היו גם כאלה שמתחו ביקורת חריפה על עריכת התערוכה, בטענה ששאגאל התנכר למהפכה הסובייטית ולעם הרוסי.

שאגאל נתמנה, לאחר מהפכת אוקטובר, לקומיסאר לענייני אמנות בעיר הולדתו ויטבסק ובסביבתה. מי שמינה אותו היה שר ההשכלה דאז, אנטולי לונאצ'ארסקי. ב־1920, לאחר מאבק חריף בין שאגאל לבין הצייר קאזימיר מאלוויץ' על דרך ניהול בית־הספר לאמנות, עזב שאגאל את ויטבסק ועבר למוסקווה. במוסקווה עבד עם התיאטרון היהודי הממלכתי, בהכנת תפאורות ותלבושות ובציורי קיר. ב־1922 עקר לברלין ומשם עבר אחר־כך לצרפת.

על סיבת עזיבתו את ברה"מ ועל יחסו אליה ניטש ויכוח בעתונות בברה"מ. יש מי שטען כי שאגאל בילה את חלק הארי של חייו בארה"ב, ואף כי היה קשור בסבורו לוויטבסק, עיר הולדתו, היה קשור בעצם לרוסיה הלבנה והתכחש לעם הסובייטי ולברה"מ. אחרים טענו כי שאגאל היה אוהד המהפכה הסובייטית והסתמכו בין היתר על ציטטה של שאגאל: "כשם שלנין חולל מהפכה בכל הארץ, כן אני, הציורים שלי, הפכו את הזדים סביבי על פיהם". מחברי רשימות על שאגאל ציינו, כי מי שנולד במשפחה יהודית עניה וחי חיי מצוקה והשפלה, והתנסה בכל האיסורים שהטיל המשטר הצארי על היהודים ובכל ההתנכלויות של המשטרה דאז, לא יכול היה שלא לקדם בשמחה את פני מהפכת אוקטובר. לטענת "מגיני" שאגאל, הצייר עזב את ברה"מ לא מפני הלחץ שהופעל עליו ולא מפני שנואש מן המהפכה, אלא מפני שלא יכול לעמוד בתנאים הקשים ששררו אז בברה"מ ושרוב עמיתיו האמנים סבלו מהם, ובראש וראשונה הרעב והקור.

אחד המשתתפים בויכוח, א. איגנטב, הסופר המדיני של סוכנות הידיעות "נובוסטי", כתב: "גם כיום יש עדיין בתוכנו כאלה שלא השתחררו מן הביורוקראטיה ששלטה באמנות הסובייטית בעבר ובאיצטלה 'אידיאולוגית' הם חורצים כיום דינן של יצירות אמנות". אחד מחורצי הדין הללו, מציין איגנטב, תקף בחריפות את המשורר הרוסי הנודע אנדריי ווזנסנסקי, מיוזמי תערוכת שאגאל, על שום שיזם תערוכה של "יורד" שהתכחש לארצו ולעמו. למרבה הצער, כותב איגנטב, אין זו דעת יחיד ועל־כן תמוה הוא שמוסדות השלטון אינם פועלים במרץ וביעילות להנצחת שמו של האמן הדגול, ובראש וראשונה בעיר מולדתו, ויטבסק. סופר "נובוסטי" תובע לגשת מיד להקמת מוזיאון על שם שאגאל בוויטבסק ולהוציא ספרים ואלבומים עליו ועל אמנותו. איגנאטב קורא למשורר ווזנסנסקי ולסופר הביילורוסי ואסיל ביקוב לעשות הכל, יחד עם אלפי מעריציו של שאגאל בברה"מ, ועם מיליוני מוקיריו בעולם, למען "החזרת מארק זכרוביץ' שאגאל למקומו הראוי לו בפנתיאון האמנות של ברית־המועצות".

עולם יהודי/ יקיר צור

דיוקנה של יהדות יוון

באחרונה התקיים באתונה, בירת יוון, הכינוס השנתי של הקונגרס היהודי האירופי. השתתפו בו נציגי קהילות יהודיות מ־23 מדינות, במזרח אירופה וממערבה, ובן נציג של הקהילה היהודית במארוקו. נציגי ממשלת ישראל, שהוזמנו אף הם, החליטו להעדר מן הכינוס, כאות מחאה על החלטתה של ממשלת יוון להעניק מעמד של נציגות דיפלומאטית למשרד אש"ף באתונה וסירובה להעלות את דרג היחסים עם ישראל לדרגת שגרירות מלאה.

ביוון חיים היום כ־6,000 יהודים, הפזורים ב־18 קהילות. העיקריות והגדולות בהן: אתונה (2,900 איש), סאלוניקי (1,200), לאריסה (375) ווולוס (166). רוב היהודים הם ספרדים ומאוחדים בהתאחדות הקהילות היהודיות, שהיא חלק מהקונגרס היהודי האירופי. בתפקיד נשיא התאחדות הקהילות היהודיות מכהן זה שנים רבות יוסף לובינגר.

בשלוש הקהילות הגדולות ביוון פועלים בתי־ספר יהודיים. כמאה סטודנטים יהודים לומדים באוניברסיטות מקומיות ועוד כשבעים צעירים יוונים יהודים לומדים בישראל. יהודי יוון לא הגיעו לתפקידי מפתח בממשלה, אך יהודים רבים נמצאים בצבא ובשירות הציבורי, ויש גם פרופסורים יהודים באוניברסיטאות.

אף שממשלת יוון מקיימת קשרים הדוקים, פוליטיים וכלכליים, עם מדינות ערב, מצבם של היהודים ביוון הוא טוב. בינם לבין היוונים קיימים קשרים תרבותיים אמיצים ומספר נישואי התערובת גדל משנה לשנה. ביוון הוקם מוזיאון יהודי, המוציא גם ידיעון חודשי בשפה האנגלית, ובו דיווח על תצוגות ועל אירועים תרבותיים שונים.

עד פרוץ מלחמת העולם השניה חיו ביוון כ־77,000 יהודים. הם נהנו משוויון־זכויות פוליטי ואזרחי. המרכז הגדול לחינוך יהודי היה בסאלוניקי. בין שתי מלחמות העולם היו שם 12 בתי־ספר יהודיים שהקימה הקהילה, מוסדות אליאנס וכן בתי־ספר פרטיים.

בשעה באפריל 1941 פלשו הגרמנים ליוון ותוך שבועות מספר נפלה כל יוון לידיהם. בקרבות נגד האיטלקים והגרמנים לחמו, לצד היוונים, יותר מעשרת־אלפים יהודים, ביניהם מאות קצינים. רבים מהם נפלו בקרב. בעקבות ההשתלטות הנאצית חולקה יוון לשלושה אזורים: אחד בשליטת איטליה, אחד בשליטת בולגריה ואחר בשליטת גרמניה. יהודי סאלוניקי, שהיו כלולים באיזור השליטה הגרמני, רוכזו בגטאות ובאמצע מארס 1943 נשלחו כ־56,000 מיהודי סאלוניקי, ב־19 משלוחים, לתאי הגאזים של אושוויץ.

יהודי אתונה, שהיו עד שנת 1943 תחת שליטת האיטלקים, הצליחו ברובם הגדול להמלט מידי הגרמנים, כאשר אלה נטלו את השליטה על האיזור. הארכיבישוף היווני דמסקינוס הורה לכל הכנסיות והמנזרים לתת מקלט לכל היהודים הנמלטים. במארס 1944 יצא משלוח לאושוויץ ובו יהודי אתונה ויהודי ערים אחרות והאיים שנתפסו על־ידי הגרמנים. עד 1945 הועברו למחנות־המוות 65,000 מיהודי יוון. ביוון עצמה נותרו כעשרת אלפים יהודים בלבד ומתוכם עלו לארץ כאלפיים איש מיד עם תום המלחמה.

סיפור השמדתה של קהילת יהודי סאלוניקי בידי הגרמנים עלה באחרונה לכותרות בעקבות הגילויים על חלקו של נשיא אוסטריה, קורט ואלדהיים, בגירוש יהודי סאלוניקי. סגן קורט ואלדהיים היה קצין מודיעין במפקדתו של גנראל אלכסנדר לוהר, בחודשים מארס־מאי 1943. ואלדהיים, שבמשך שנים טען כי היה בווינה בעת המלחמה, הודה לאחר חשיפת המסמכים והתמונות על־ידי הקונגרס היהודי העולמי, כי היה בסאלוניקי, אך טען כי לא ידע דבר על גירוש היהודים. מאחר שיהודי סאלוניקי מנו כשליש מאוכלוסיית העיר וגירוש כאלפיים יהודים ליום היה כרוך בלוגיסטיקה מסובכת, דומה שואלדהיים היה צריך להיות חירש, אילם ועיוור כדי לא לדעת על הגירוש.

יודאיקה בסין

אנשי אקדמיה סיניים בולטים הסכימו, לראשונה, לצרף את האנציקלופדיה יודאיקה לאוספיהן של שש מהספריות המרכזיות בסין. כרכי האנציקלופדיה, שבעקבותיהם יישלחו לסין גם סדרות ספרים בנושאי היסטוריה ופילוסופיה יהודית, יישלחו לסין על־ידי התאחדות יהודי אסיה־פאסיפיק.

ההסכם בנדון התקבל בתום דיון שהתקיים בפקין בין מנהיגי ההתאחדות היהודית לבין אנשי אקדמיה ומלומדים בכירים באקדמיה הסינית למדעי החברה. בפגישה נטלו חלק, בין היתר, פרופסור זהאו פוסאן, סגן נשיא האקדמיה הסינית ומנהל המכון לדתות העולם וד"ר לי שנזהי, אף הוא סגן נשיא האקדמיה ומנהל המכון ללימודים אמריקאיים. את התאחדות יהודי אסיה והפאסיפיק ייצג אסי ליבלר, יו"ר ההתאחדות ויו"ר איזור אסיה והפאסיפיק של הקונגרס היהודי העולמי. ליבלר התרשם שקיימת פתיחות רבה בקרב ראשי האקדמיה בסין לרעיון של הרחבת התחום של חילופי תרבויות וקשרים אקדמיים בין סין והעולם היהודי.

אחת ההצעות המעניינות שהעלו בדיון הסינים עצמם היתה לפתוח מסעדה כשרה או מלון עם מטבח כשר שיהיה באפשרותו לספק את דרישותיהם של התיירים היהודיים שמספרם בסין הולך ורב. שיחות ראשוניות בנושא זה התקיימו כבר עם הנהלת אחד המלונות הבין־לאומיים הגדולים בפקין.

פלילים בעולם / נתן רועי

הם מפוצצים גם מחשבים

זגוגיות המרכז המדעי לבקרה בהמבורג קרסו בשעה 3, יום שני, ה־2 בספטמבר 1985 כתוצאה מהתפוצצות עזה שהחרידה את הרחוב. כמה דקות לאחר מכן התפוצצה פצצה נוספת במרכז למתמטיקה שימושית במקום אחר במערב־גרמניה. התפוצצויות לא היו הפתעה למשטרת מערב־גרמניה וזאת מאחר שבלשי משטרת המבורג מצאו בדירת מסתור של הטירוריסטים רשימה של 78 מטרות מוצעות לפיגוע. המרכז המדעי לבקרה (M.B.P.) היווה מטרה לטירוריסטים המתנגדים למשטר האפרטהייד בדרום־אפריקה ולמשתפי הפעולה עימו.

חברת M.B.P., שקיבלה מידע מוקדם על האפשרות שמחבלים יפגעו במשרדיה, הציבה בסמוך למשרדים שומר מיוחד. סיורי משטרה חלפו בסמוך למשרדים מדי כמה זמן. למרות כל אלה ארעה התפוצצות בבנייני החברה ומחשבי החברה ניזוקו קשה.

השבועונים המקצועיים למאבק בטרור מחר, השבועונים המקצועיים העוסקים בהבטחת מידע עוסקים ב"טרור המחשבים", כבר חודשים ארוכים. לדעת מומחי מחשבים בעולם, זוהי אחת מצורות הטרור המתקדמות ביותר. זה הטרור העתידי. הטרוריסטים ייעדו בעשור הקרוב את מטעני החבלה למרכזי מידע, מרכזי מחשבים, וכל זאת כדי לשבש הליכי קבלת החלטות ובמטרה לפגוע ביכולתם של מנהיגים לקבל מידע בזמן אמיתי. אולם יש הגורסים, כי מאחורי פעולות טרור אלה עומדת משנה־מהפכנית שמטרתה לשבש את המודרניזם, את המסמל קידמה.

מרבית פעולות החבלה נגד מרכזי מידע ומחשבים ארעו, מאז שנת 1979, באירופה. 600 פצצות התפוצצו ברחבי היבשת. חלקם הקטן התפוצץ במרכזי מחשבים. חברי ארגון "הבריגדות האדומות" של איטליה ביצעו בראשית שנות השבעים 27 פעולות טרור נגד חברות שתחום עיסוקן הוא אלקטרוניקה, מחשבים, ועסקים בנשק מתוחכם. מומחי אנטי־טרור חששו, כי גל הטרור הזה יעורר מעשי טרור דומים בכל רחבי היבשת. לא היה למעשי טרור אלה המשך.

בשנת 1980 נעורו חיי הטרור עם הצטרפותו של ארגון שנשא את השם: קלודו (CLODO), ראשי תיבות של: חיסול מחשבים וועדת הסיפות. שבט טרוריסטי זה ביצע שורה של מעשי טרור נגד מפעלי־מחשבים באיזור טולוז, צרפת. בין מפעלי המחשבים שנפגעו היו חברת "בול" הצרפתית, חברת "פיליפס" ההולנדית וחברת איי.סי.אל. הבריטית. הזרוע הטרוריסטית של "קלודו" פגעה גם בבנק הצרפתי העממי ובחברת ביטוח מקומית. "קלודו" גם פגע במרכז השיחות בענייני מחשבים שאמור היה להיערך בעיר צרפתית שלווה. הארגון השאיר הודעה לבאי הסימפוזיון בענייני מחשבים בזו הלשון: "מדענים־חזירים: לא לעיבוד נתונים קפיטליסטי". עד לסיום פעילותו של הארגון, בשנת 1981, הצליחו חבריו להעביר לעתונאים שורה של הצהרות כוונות ובהן ההודעות הבאות: "אנו נגד מחשבים שכל תפקידם לאגור מידע נגד אנשים, לתייק, לרכא אנשים". חברי הארגון, בניגוד לאנשי ארגון "פעולה ישירה" ("אקסיון דירקט"), לא הובאו מעולם לדין.

בראשית שנות השמונים נורתה פצצה "בזוקה" למשרד תעבורה ממשלתי. ארגון "הפעולה הישירה" הודיע כי הפצצה נורתה במחאה על כוונת השלטונות להציב מחשב משוכלל במשרד. אנשי הארגון טענו בהודעותיהם לעתונות של אותם ימים, כי הפצצה כוונה נגד אותם אנשים ומוסדות שיש בכוונתם לסגור את האזרחים בתוך "גיטו של תוכניות ודגמי־שליטה". אנשי משרד הפנים הצרפתי אומרים, כי ברחבי צרפת אין פועלים "טרוריסטים שמתמחים בפיגוע־מחשבים", אולם חברות הביטוח הצרפתיות הפיצו בשנים האחרונות טבלאות אקטואריות לסיכוני רכוש שבהן המונח "טרור מחשבים" רווח מאד והוא מופיע מתחת לסיכונים הגבוהים ביותר: אש ושטפונות. השלטונות הבלגיים אינם מאמינים, כי הטרוריסטים הציבו את המחשבים כמטרה. הם מתעקשים על עמדה זו ואת למרות מעשי הטרור שארעו בשנת 1984 במשרדי חברת "הניוול" בבריסל וב"תעשיות ליטון" – שני משרדים של חברות מחשבים מתקדמות. מעשי הטרור הללו בוצעו על־ידי חברי ארגון "תאי המאבק הקומוניסטיים" שהודיעו, כי ביצעו את מעשי הטרור כמחאה על קשרי החברות עם תוכניות הברית הצפון־אטלנטית (נאט"ו).

ל"אינטרפול" יש דעה אחרת על הסיבות שהובילו את הטרוריסטים לפגוע במרכזי המחשבים האירופיים. "זה פשוט מאד" אומר כריסטיאן ביגץ – אחראי למאבק בטרור בשלוחת בריסל של הארגון – לעתונאים ג'ון לאמב וג'יימס אטווד: "שתי החברות ("הניוול" ו"ליטון") היו מטרות מאחר שהן חברות אמריקניות שמעורבות בפיתוח אמצעי לחימה מתקדמים". דובר במרכז "האינטרפול" בפאריס אמר לכתבי העתון "דאטאמיישן" – שבועון מקצועי לענייני מחשבים – כי אנשי הארגון אינם סבורים כי מרכזי מחשבים ומידע הם מטרות המחבלים.

אולם, יש עובדות נוספות שמחזקות את הדעה, כי מרכזי מחשבים הם מטרות מחבלים. בנובמבר 1985 הניחו חברי ארגון "תאי המאבק הקומוניסטיים" מטעני חבלה בסמוך למפעל "מוטורולה" בבריסל, בלגיה. לפני שהונחו הפצצות, השאירו המחבלים הודעת אזהרה בזו הלשון: "זוהי פעולה מהפכנית נגד משרדי "מוטורולה". עיזבו את המשרדים במהירות. המטענים יתפוצצו 30 דקות לאחר שנעזוב את המקום". המפעל, המתמחה בייצור תאי מחשב זעירים, ניזוק קשה בהתפוצצות.

בחודש דצמבר 1983 ניזוק בניין חברת המחשבים "אן.סי.אר." (N.C.R.) בהתפוצצות שהחרידה את ויטוריה וסן־סבסטיאן, שבספרד. התפוצצות דומה אירעה במשרדי חברת "הניוול" שבאתונה, שנתיים לפני כן. ביולי 1982 ניזוקו משרדי חברות מחשבים בוונציה, איטליה.

"טרוריזם מתוחכם" (היי־טאקטרוריזם, כפי שהוא מכונה בין מקצועיים) פגע בחברות מחשבים בארה"ב. משרדי איי.בי.אם. (I.B.M.) ניזוקו בהתפוצצות שאירעה במשרדי החברה, בחודש מארס 1984, בניו־יורק. "חזית החופש המאוחדת", ארגון הטרור האמריקני שנטל על עצמו את האחריות לפיצוץ, ביקש למחות על קשרי החברה עם דרום־אפריקה. בהודעה שהופצה לאחר הפיצוץ הודיעו המחבלים, כי "איי.בי.אם. היא סוחר־מוות... המחשב הוא מרכיב בצורת השלטון הפשיסטית של דרום־אפריקה, שענינה שליטה רודנית בבני־אדם".

מומחי האנטי־טרור המערב־גרמנים מכנים את הטרוריסטים שפוגעים במרכזי מחשבים טרוריסטים "רכים" בניגוד לטרוריסטים "הנוקשים" כמו "הצבא האדום" שרצחו את ארנסט צימרמן – נשיא החברה המערב־גרמנית לנשק חלל.

בלשים אמריקאים מתים...

הסרטים המופקים באולפני הוליווד בלוס־אנג'לס יודעים ליצור תדמית של הבלש האמיץ, שכדורי האקדח אינם חודרים דרך מדיו. אולם המציאות קשה הרבה יותר.

"אף.בי.איי." (F.B.I.) – ידיעון המשטרה הפדרלית האמריקאית – מדווח על בלשים ושוטרים שנורו למוות בשנת 1986. על־פי השבועון נורו למוות בשנת 1986 66 קציני משטרה, זאת בהשוואה ל־78 קצינים, שנורו למוות בשנת 1985. 34 מתוך 66 קציני המשטרה שנורו היו שוטרים עירוניים, 23 היו קציני מחוז, 4 הועסקו על־ידי האף.בי.איי. 31 מהקצינים נורו במדינות הדרום, 13 במדינות המערב, 11 במדינות המערב התיכון, 7 במדינות צפון־מזרח ארה"ב ו־4 בפוארטו ריקו. מרבית השוטרים נהרגו בעת נסיון לעצור חשודים.

נשים בעולם הפשע

"פריסקיפר" – ירחון סוהרי קליפורניה – מגלה באחד מגליונותיו האחרונים, כי מעורבותן של נשים בפשע, ברחבי קליפורניה, עלתה ב־34 אחוזים בעשר השנים האחרונות, זאת בהשוואה לעליה של 20 אחוזים בקרב הגברים.

מספרים אלה נתקבלו לאחר סיכומים של משרד התובע הכללי של מדינת קליפורניה.

■ דרום־אפריקה

אין פריצת דרך

להזיז את דרום אפריקה לעבר ההווה זו משימה קשה. הנשיא בותה מעדיף את הדרך הקלה יותר, אחורה אל העבר. לפני הבחירות האחרונות של "רק לבנים", בחודש מאי שעבר, קיוו אופטימיסטים כי בותה, אם ינחל נצחון גדול, ינצל זאת כדי ללכת בדרכי אישים נוקשים אחרים – דה גול (כפי שנהג כלפי אלג'יריה), ניקסון (כלפי סין), בגין (כלפי מצרים) – ויעלה על דרך הרפורמה. הוא קיבל רוב עצום, אבל הוא מבזבז את ההזדמנות שניתנה לו. המסקנה המדכאת היא, אם לשפוט לפי התנהגותו בחודשים האחרונים, שלא תהיה כל פריצה בדרום אפריקה כל זמן שהוא יהיה נשיא.

בותה עשה, לדעתו, כמה מחוות פיוס. הוא ביקר בעיירה של שחורים, לחץ את ידו הכהה של ראש העיר וזכה לקבלת פנים של גיבור (בעיירות השחורים חגיגות, מכל סוג, הן נדירות ועל־כן חוגגים כל אירוע בשמחה ובריקודים). הוא העביר הצעה בדבר מועצה ארצית של נציגים נבחרים שחורים (אבל אפילו מאנגוסות'ו בותלזי, הרוצה לשתף פעולה עם הממשלה, דוחה הצעה זו של אחריות ללא שלטון). הוא שיחרר אנשים רבים שהיו עצורים בתוקף תקנות שעת חירום (אבל רבים נתפתו להאמין כי שחרורם הוא מעשה חסד). דובריו רומזים כי גובאן מ'בקי, מוותיקי הקונגרס הלאומי האפריקאי (איי. אן. סי), עשוי להשתחרר בקרוב, לאחר שישב 23 שנים בכלא (אבל מ'בקי הוא בן 76, חולה ואין הוא תחליף לנלסון מאנדלה האגדי).

הממשלה מסרבת לכל מגע עם הקונגרס הלאומי האפריקאי המוחרם. החזית הדמוקראטית המאוחדת, שבאה במקומו, חדלה כמעט להתקיים משום שכה רבים ממנהיגיה נכלאו או נהרגו. יש עתונים המפרסמים ידיעות שאינן לטעמה של הממשלה וזו מאיימת, משום כך, לבטל את שאריות חופש העתונות. לפני הבחירות חשבו שחוק האזורים הקבוצתיים, האוסר על בני גזעים שונים לחיות זה בצד זה, יבוטל ללא ספק; החוק שריר וקיים. ממשלתו הקודמת של בותה הכניסה למיניסטריונים שלה נציגים של הקהילות ההודיות והצבעוניות (מגזע מעורב). אלן הנדריקס, כומר צבעוני, התפטר משום שלא היתה לו, לדבריו, שום השפעה: בותה ליווה את הליכתו בשורת עלבונות אישיים ונזעמים.

האופוזיציה הליברלית העיקרית של הלבנים, המפלגה הפרוגרסיבית הליבראלית, מדוכדכה. לאחר שיחות בסנגל בין קבוצה של אפריקנרים לבין אנשי הקונגרס הלאומי האפריקאי, כל אדם מן המפלגה השלטת שנתפתה לעשות כמותם הסתכן בשלילת דרכונו. בותה אמר שיטיל הגבלות על דיפלומאטים "המתערבים" בארצו, והוא רוצה למנוע קבלת כספים מן החוץ, אפילו מן המתונים שבמתנגדי המשטר.

הרשות הרעות האחרונות הן כי התערער אחד ממבצעיהם של בעלי העסקים המתקדמים. חברת המכרות האנגלו־אמריקאית הניחה, כי תפיק תועלת מקשרים עם איגוד מקצועי אמיתי של שחורים. החברה טיפחה את איגוד פועלי המכרות במכרותיה ובמעונות הפועלים שלה. כשפתח האיגוד בשביתתו הארצית הראשונה בחודש שעבר, הגיעו בעלי המכרות לפשרה הוגנת עם עורך־הדין שבראש האיגוד, סיריל ראמפוזה. אבל שולחיו המיליטאנטיים של ראמפוזה דחו את הפשרה. החברה האנגלו־אמריקאית, שהפסידה בייצור הרבה יותר מן החברות המתחרות, שאינן מעסיקות עובדים מאורגנים, הסירה מעל פניה את המסכה הידידותית. היא שברה את השביתה על־ידי פיטורים המוניים של השובתים (אם־כי עכשיו שוכרים אותם מחדש) וגיוס מחליפים מן העתודה האינסופית של מובטלים. בחברה לא נורמלית לא יתכן גם משא־ומתן נורמלי ביחסי עבודה. חברת המכרות נשארה עם איגוד שאבד האמון בו ועם מודעת של כוונה רעה. בותה נהנה לראות את מבוכתם של מבקריו, הלבנים והשחורים כאחד.

קפאון מתוסכל

עם שובם של הכורים המוכסים לעבודה, התמוטטה מעלית במכרה הזהב סט. הלנה של חברת המכרות "ג'נרל מייניגג" והרגה יותר מ־60 איש. זו לא היתה חבלה, ככל הנראה, אלא אסון רגיל. אותה חברה איבדה 177 אנשים באסון מכרות בשנה שעברה. יותר מ־700 איש מתים כל שנה במכרות הזהב. רוב האסונות קורים בגלל חוסר יעילות וחוסר משמעת. איגודי הכורים דורשים תוספת שכר, אבל גם תוספת בטחון – הם לא רק תובעים מבעלי המכרות השקעות בטחונות יותר, אלא דורשים גם מחבריהם לציית לחוקים לטובתם הם.

יותר ויותר מפועלי דרום אפריקה, במכרות הזהב ובכל תעשיה אחרת, יהיו אנשים שחורים אשר יעבדו בעבודות מקצועיות, שאבותיהם לא הורשו לעסוק בהן; אלה עבודות אשר אם אין עושים אותן כראוי, גורמים למעסיקים הפסדים כבדים. אם הכוונה היא שעבודתם תהיה רווחית, יש לאפשר להם לעשות אותה בהקפדה ובבטחון, ופירוש הדבר שעליהם להיות מעורבים בניהול העבודה.

אשתקד היה חשש שתסיסת הצעירים תביא את העיירות השחורות לגל שלא יהיה אפשר עוד למשול בהן. הגל נסוג, ובמקומו באה המיליטאנטיות של האיגודים – המאורגנת יותר, המפחידה יותר, אבל הנוחה יותר לטיפול; זו שכוכלה עכשיו. החברה האנגלו־אמריקאית ניסתה, אבל נכשלה בנסיונה, לתעל את נרגנותם חסרת הכיוון של הפועלים על־ידי שיתופם החלקי בניהול מקום העבודה. בותה אינו רוצה שום שיתוף בשלטון. חסר תנועה, כך נראה, הוא עכשיו רעיון היסוד של נשיאותו.

■ צבאות

החורף נגד המלחמה

ערפילי ספטמבר מבשרים את תמרוני הסתיו. צבאות של ימי שלום מקיימים את אימוניהם השנתיים אחרי הקציר (כדי שהחקלאים לא ידרשו פיצויים גבוהים מדי), ובעת שהשמים עדיין בהירים ופתוחים (לטיסה). למרות הטכנולוגיה החדשה, אנשים לוחמים עדיין נזקקים לחיסון מפני מזג אוויר רע; גנרל חורף יכול היה גם היום, כמו בימי נפוליאון והיטלר, לשמש לרוסיה הגנה הטובה ביותר, לולא הגבילה ההרתעה הגרעינית את המעצמות למלחמות שהן קרות רק במובן המטאפורי. בכל מקום אחר, מזג האוויר הוא הקובע היכן לפגוע.

באביב האפגניסטאני ניצת דמיונו של הצעיר בקלות והוא נלהב לגירוש הרוסים. באוקטובר, לפני שהשלג חוסם את המעברים, מתגנב הצעיר בחזרה אל מעבר לגבול, אל משפחתו הפליטה בפקיסטאן, ונשאר שם עד אפריל בשעה שהרוסים ממשיכים "לפייס" את ערי אפגניסטאן.

במפרץ דועכת הלחימה היבשתית בחודש מארס, כאשר השלגים מן הצפון מעוררים את הגאות במימי הפרת והחידקל וגורמים להצפת אדמות המישור סביב בצרה. כאשר השטפונות שוככים והטמפראטורות מרקיעות ל־40 מעלות צלסיוס, אפילו האיראנים חמי־המזג נרתעים ממתקפות גדולות; אלה נפתחות שוב בסתיו.

מלחמות אפריקאיות קשורות במיוחד במזג האוויר. שלוליות מים מקומיות מספקות מי שתיה ללוחמי הגרילה והעשב הגבוה משמש להם מסתור. האגף הצבאי של סוואפ"ו, בנמיביה, נאלץ השנה, בגלל הבצורת, להפסיק את מתקפתו על כוחות הכיבוש של דרום־אפריקה. באנגולה השכנה מיטיבים הגשמים עם לוחמי הגרילה, תומכי דרום אפריקה, מורדי "אוניטה". מתקפת עונת היובש של ממשלת אנגולה נגדם עומדת להתחיל בספטמבר, כאשר האדמה תהיה קשה דיה בשביל הטנקים הרוסיים והקובאניים ועשב הפיל יתייבש לגמרי. הגשמים העונתיים במוזמביק מקדימים לבוא, אבל כיוון שלממשלה ולמורדים כאחד אין די כלי־רכב, נמשכת הצרה על פני כל השנה.

בקמפוצ'יה, שם מתנהל עכשיו השלב האחרון במלחמת הגרילה, יש עונת יובש המתחילה בסביבות דצמבר. הוויי־טנאמים פותחים אז במערכה גדולה נגד המורדים לאורך גבול תאילנד ולפעמים גם מעברו. סין עשויה לנהל פעולת הסחה באותו זמן ו"להפגיז" את וייטנאם. גשמי המונסון של חודש מאי הופכים את היוצרות ומסייעים ללוחמי הגרילה, הרוויים יותר, לפגוע באויביהם ולהימלט אל תוך קמפוצ'יה.

הסכסוך העיקרי של אמריקה הוא עונתי, מפני שכמו החקלאים האמריקאים, ה"קונטראס" של ניקרגואה פועלים לפי הקצב האידיטופי של תקציב וושינגטון. הם אוהבים לייצר גל של תעוזה אנטי־קומוניסטית בתחילת הקיץ, כדי להראות את התמורה מן הסובסידיה של השנה שעברה וכדי לדשן את יבול הקונגרס של השנה הבאה (שלג ירד במפתיע על זירת ניקרגואה בקשר לרכישות הצמיגים של קולונל אוליבר נורת').

הזקן והילד

למרות שהגיע לגיל 110 והשיג בכך שיא – האיש הזקן ביותר בבריטניה – טום ביקר ג'ון אבנס, לשעבר כורה בסוונסי, דרום וולס, בעיר הבירה לונדון. לכבוד יום ההולדת נערך הביקור ההיסטורי. (צילום: אי.פי.)

להרצליה: בתכנית מנ־סה למעבר המלילים אי.בי.אם׳ וורדמיל עב־רית׳ אנגלית ל־3 פעמים בשבוע 4 שעות מדי פעם. תנאים טובים למתאימה "חבר" בן־יהודה 100 ת"א על: (25974) 03-221214

לסטודנטים /אקדמ־אים!!! 3120 לחודש!!! "גולי" רקאנטי 9 רמת־אביב ג׳ שנקין 44 תל־אביב (25596)

סלר/ כספר לעבודה קבועה למפעל תעשייתי 03-282487 א.ב.א (25554)

דרושים: סבלים מקצו־עיים ידע בהלוואות (פועלי נקיון). (25901) 03-5448262

כחוויות לאחר שרות צבאי נסיון מעל שנתי־ים, אחרי שרות צבאי "חבר" 03-221214 (25895)

מנהל עבודה לחברה לעבודות כבישים ופתוח מאזור חולון 843096 (25875)

מכונאי תעשיה מוסמכים, בוגרי ביה"ס מקצועי, יוצ־אי צ"ה /הימנעו לעבו־דות קבועות (תנאים מצ־וינים) 03-286111 (25835)

עובדי/ות ייצור, יוצאי צה"ל +פרופיל גבוה למ־פעלים בראשל"צ, ר"ג ובהתים. 03-286111 (25828)

סטודנטים/ות למרכז מידע ומודיעין בחברה גדולה בת"א (עבודה במשמרות) 03-286111 (25755)

לקסטרו-מודל פקידות רישום וקופאיות בין הש־עות 11.00– 19.00 03-664980 03-663051 (26118)

קריירה: צבע העשייתי, פרופיל צבאי גבוה, 03-240291-2 (25533) 053-338901

מזכירה מנוסה לנהול משרד ע/ת, ע/א לחב־רת מחשבים בהרצליה (25756) 03-286111

מזכירה בכירה (אנגלית ברמת שפת אם) הדפסה עברית "אנגלית לחברה גדולה בת"א (25754) 03-286111

מזכירה לנהול משרד, אנגלית טובה ע/ת, ע/א, לחברה גדולה ב־חולון 03-286111 (25753)

פקידים/ות

ל"א.ו.ת" בפ"ת פקידה יבוא יצוא אנגלית ברמת שפת אם 03-203052-3 (26317)

ל"א.ו.ת" קלדניות מנ־סות למפעל אלקטרוני־קה גדול בת"א (26310) 03-203052-3

מזכירות/ כתבניות/ פקידות מנוסות אנגלית ברמת שפת אם למשרות אחראיות ומעניינות "א.ו.ת" 03-203052-3 (26275)

מזכירה לתפקיד בכיר אנגלית ברמת שפת אם +הדפסה למשרה מלאה "א.ו.ת" 03-280078 (26267)

ל"א.ו.ת" מעבדות תמ־לילים מנוסות רצוי עב־רית ואנגלית (26265) 03-203052-3

עובדי מחשב

מתכנתים בשפת אר.פי.ג׳י. 2 על אי.בי.אם. 36+ שנתיים נסיון. תולדות חיים אל: "קוד מהשבים" ת.ד. 20297 תל־אביב (25222)

מורים ואומנות

עוזרות ומטפלות

טבחים – קונדיטורים

סטודנטית או יוצאת קי־בוץ לטיפול, 2 ילדים 12.00– 17.00 בגבול ת"א –גבעתיים. אחי, 03-269027 (26122) אחה"צ

גזירה/תפירה

לעסק דרושה תדמנית למזכירה מלאה לימי עבודה בשבוע תנאים מצ־וינים 03-337725 (26025)

הנהלת חשבונות

מנהלת חשבונות 2, 3 +נסיון שנתיים למשרה מלאה באיזור הקניון בר"ג "א.ו.ת" (26274) 03-203052-3

ל"א.ו.ת" בפ"ת פקיד ב־קורת חשבונות מנוסה במלאי ומכירות סוג 2 בהנהח"ש (26272) 03-203052-3

טכנאים הנדסאים

הנדסאי /טכנאי אלקטרוניקה, נסיון בבקורת איכות למחלקת תכנון במפעל בהרצליה. (25824) 03-286111

הנדסאי אלקטרו "אופ־טיקה /מכשיר לייצור הרכבה ובדיקות סופיות במפעל גדול בהרצליה (25619) 03-286111

הנדסאי מכונות להכנון מכני, נסיון בבוגרים צב־איים והפעלת צוות בא־זור רחובות. 03-286111 (25813)

שרטוט וגרפיקה

עובדי דפוס

חשמל ואלקטרוניקה

ל"א.ו.ת" בפ"ת: חשמל־אי תעשיה מוסמך לעבו־דה קבועה במשמרות שכר הולם (26322) 03-203052-3

ל"א.ו.ת" בהרצליה דרוש טכנאי/ הנדסאי אלקטרוניקה מנוסה ב־ביקורת איכות (26314) 03-203052-3

ל"א.ו.ת" דרושים חש־מלאי בנין ותעשיה מו־סמכים ועוזרים (26313) 03-203052-3

ל"א.ו.ת" דרושים: 1. טכנאי/ הנדסאי אלקט־רוניקה מנוסה במיקרו־פרוססורים ומכשירי קשר 2. אלקטרונאי/ טכנאי מוסמך 03-203052-3 (26306)

אלקטרונאי מוסמך לבי־ול וייצור למפעל אלקט־רוניקה בחולון. (25751) 03-286111

להברת "גילאור" בעלי מקצוע לחשמל, תעשיה ותאורה. תנאים טובים (25624) 03-810194

עובדי חלונים

ספרים/יות

נגרים

נהגים

ל"א.ו.ת" בפ"ת נהג סמיטריילר מנוסה שכר הולם 03-203052-3 (26315)

נהגי סמיטריילר בעלי נסיון, שהנת קמנו דגן סוקולוב 41 בני־ברק (25926) .03-780950

מחסנאים

ל"א.ו.ת" מפ"ס מנוסה רקע באלקטרוניקה עם רשיון ב׳ 03-203052-3 (26297)

לקסטרו-מודל! עוזר מחסנאי 12 שנות ליכוד 03-814424-5-6 (25851)

עובדי ניקיון

ל"א.ו.ת" דרוש: מכונאי דיזל בנוין לעבודה קבועה 03-203052-3 (26283)

מוכרים/ות

סוכנים מקדמי מכירות

שומרים

בניסורים

מפעילי ציוד מכני

שליחים

מלגזנים מוסמים לעבו־דות מיידיות תנאים טו־בים א.ב.א 03-287817 (25573)

פועלים/ות

ל"א.ו.ת" בפ"ת: עובדי ייצור חרוצים תואים עו־בים 03-203052-3 (26278)

עובדי ניקיון

עובדי מתכת

ל"א.ו.ת" בפ"ת: 1. מס־גר תעשייתי 2. פחח תעשייתי העבודה במ־שמרות שכר הולם (26321) 03-203052-3

ל"א.ו.ת": 1. מכונאי אחזקה מתחיל מנוסה ר"ג– ת"א 2. רתך אינו־גן לראשל"צ 3. רתך CO_2 מנוסה לת"א 4. מגר כרסם לחולון (26292) 03-203052-3

לאפל אגזוזים בבת־ים דרושים פחחים 1 או מסגרים להרכבה אגוז־זים 03-5510938 (26162)

מכוניות

"יציל מימונים" הלוואות לרכישת רכב חדש, בחברה ותיקה ואמינה בתנאים נוחים! 03-221161 לטלפן עד שעה 14.00 יהודה־הלוי 147 תל־אביב 10 סניפים בכל רחבי הארץ (26357)

"אריס"!! לאספקה מי־הירהו!!! 1987 +1988 כל סוגי מכוניות ב.מ.ו., אאודי, פורד, ציטרואן, אופל!! אשראי!!! 03-5440104 (25671) 03-235608

אאודי

אופל

אלפא רומיאו

אמריקאיות

"הג׳ל החדש" מציע כל סוגי המכוניות האירופ־איות 1988 באספקה מי־חידה 03-846729 (25352) .03-848444

1988, לאספקה מהי־רה!!! 1630 ,316 1800!!! 312+ א. עכשיו חדש ובמחירי מבצע!!! 03-5440104 (25352) 03-235608

קונה 1987! לבקורה מי־דית ובמחיר הזדמנות!!! 03-5440104 (25654) 03-235609

ולבו 244 דיזל אוטומ־טית 1983 חדשה להלו־קין (ש"ח 31,500) (25695) 03-659007

לנציה

מכסונים

מרצדס

פולקסווגן

פיאט

פורד

פיג׳ו

וולבו

סובארו

500 אס.אי. 1986 או־טומטית +כל התוספות, אפשרות החלפה "מכוני" 03-203954-5 ותליקולו (25551)

(המשך לוח בעמוד 13)

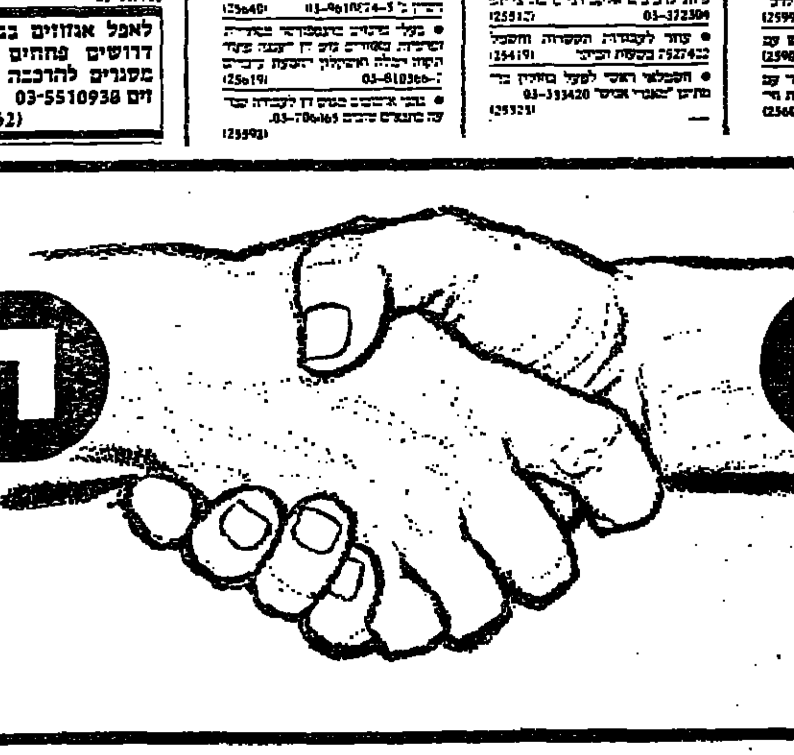

הד כפול ותכפל

הלוח הכללי

مكذا من الاصل

שידורים

טלוויזיה

כללית

5.30 שלוש, ארבע, המש והצי – „הזמיר מארץ סין" על־פי ספרו של האנס כריסטיאן אנדרסן.
5.55 „אלף" – סדרה קומית לכל המשפחה.
6.20 ילדים בעולם.
6.35 „הגיע זמן לשוק" – „בין סליחה ומחילה".
6.30 קיצור החדשות (ערבית).
6.32 פרס תעודה – תרבות המערב: סדרה בת 13 פרקים על השפעת התרבות המערבית – שיצאה מאירופה ומארה"ב אל כל קצווי תבל (תרגום ערבי־עברי).
7.30 חדשות (ערבית).
8.00 כותרות מבט.
8.02 „מישהו מטפל בזה" – פרק חמישי: „בקוף כבני אדם".
8.30 עוד להיט – לקט שירים „ציבור תריס" ולהקת „אהה".
9.00 מבט לחדשות.
9.30 תשדירי שירות.
9.40 מבט שני.
10.20 „קצה הקלפי" – פרק שלישי: קיט מטפלת בניק לאור שנפצע בהתפוצצות. היחסים ביניהם מתהדקים והעובדים הוותיקים של החווה מסכימים להמשיך ולעבוד בשביל קיט. בעיית המים מחמירה, וקיט נאלצת ללוות כסף לקידוח מים.
11.05 „קלי קלות" – פרק שני: „עניין של גאווה".
11.30 „מבט של מקומי" – מבט אל אשקלון. חדשות הלילה.
12.00 גיאוגרפיה ל"ס: [illegible]
12.25 ספרות, על־יסודי: אוריפו המלך.
1.00 מוסיקה, על־יסודי: מסע א הגבל.
1.30 מדעי הטבע: הישרדות, הצבים.
2.00 טלטקסט: עד כאן.
2.05 סרט קולנוע: „ארץ גדולה".
3.45 שעת כושר.
4.00 פרפר נחמד: לפעמים פורחים.
4.25 רובוטריקים: פרק 39.
5.00 ערב חדש. מגישה אילנה דיין.

חינוכית

08.00 טלטקסט: עד כאן.
08.05 שעת כושר.
08.15 חשבון ה': חשבון פשוט (ב).
08.40 ראשית הקריאה: בלי סודות.
09.00 אנגלית ה'.
09.20 תרגום לערבית, טבע השלג.
10.10 אנגלית ו'.
10.30 רחוב סומסום: מקרה בג.
11.00 צרפתית, על־יסודי.
11.15 חשבון ה': שברים שקולים (ב).
11.30 ארץ מולדת, סדרה א': בפתח תקופה (ב).

ירדני: 3.50 סרטים מצויירים (ער' 1) 4.50 הרכבת הסודית (ער' 1) 15. על טעם ועל ריח (ער' 1) 00. תכנית בצרפתית: 6.30 כדורגל בינלאומי (ער' 1); 7.00 חדשות בצרפתית; 7.30 חדשות בעברית 8.30 צרות כפולות; 9.10 אוהד סדרת מתח אמריקאית; 0.00 חדשות באנגלית; 10.10 דרמה אנגלית; 11.10 פתוח כל שעות היממה, קומדיה אנגלית.

רדיו

קול המוסיקה

07.09 בהאזנה נינוחה – בתקריה: קונצ'רטו ברה להליל ולכלי קשת אופ. 27 (ס. גזלוני/חליל/אי מוזיצ'י); היידן: שלישיית בריטון מס' 109 ברה (ע. ברלי/ק. ארצלי/י. הילימס); בוליה: רומנס וקפריס אופ. 8 (י. מנוחין/כנור/תז. פילהרמוניה/ג. פריצ'רד); פולנק: סוויטה צרפתית על פי נושאים של קלוד ז'רבז (ג. יוהנסון/פסנתר); פאריש: קונצ'רטו בסול מינור לנבל ולתזמורת אופ. 81 ניקנור זבלטה/התז. הסימפ. הספרדית/ר. פרובק דה בורגוס; דביסי: רפסודיה לסקספון ותזמורת (סו. ראשר/סקסופון/הפיל. של ניו יורק/ל. ברנשטיין); ראבל: רומנסה יהודית ספרדית/רומנסה ספרדית עממית (ו. דה לוס אנחלס/סופרן/י. פלר/וליל/ר. עקיבא/גיטרה תז. סימפונית/א. שניידר); מוצארט: „הלצה מוסיקלית" ק. 522 אנסמבל מוצארט (מינוס/כנור סולו/ו. בוסקובסקי).

09.00 קונצרט בוקר – בטהובן: מוסיקה ל„אגמונט" (צ. גרוסמאיר/סופרן/ר. כנר/קריין/תז. סימפ. ס. הארט); ברהמס: שישיה לכלי קשת מס' 1 בסי במול מג'ור (רביעיית אמדאוס עם ססיל ארונוביץ'/ו. פליס/ויולה); שוברט: סונטה בלה מינור ד. 821 „ארפג'יונה" (מ. פורנייה/צ'לו/צ. הורנס/פסנתר); מהלר: סימפוניה מס' 9 ברה מג'ור (התז. הסימפונית של וינה/ב. ולטר).

11.57 פינת השיר – משירי ש. שלום.

12.00 מן הסדרה – השלישיה הישראלית עם מאיר רמון, קרן – ברהמס: שלישיה לקרן, אופ. 40; ברהמס: שלישיה לכינור, צ'לו ופסנתר, אופ. 101.

13.05 בהאזנה נינוחה (ע"ב ת"ק) מיצירות מוצארט – מרש ק. 24 סרנדה מס' 7 „סרנדת הפנר" ק. 250 (להק. דרוזדז/ב. התעתקות); קונצ'רטו לפסנתר במי במול מג'ור ק. 456 (מ. פריה מנגן ומנצח על התז. הקאמ. האנגלית); אקסולטטה יובילטה (רהוראנד הקטנה/להקת הברוק היוגאית/גושלבארט).
15.00 מוסיקה בעקבה.
16.00 מאולמי הקונצרטים בעולם – פסטיבל שבועות המוסיקה בברלין 86 – המוסיקה הקאמרית של שוסטקוביץ' – הרביעייה הפילהרמונית, להקת. שודיץ מיצוקי שהאי, סופרן הרמטה הל, פסנתר היינר הפנר, טנור בריגוס בליי, אלט מיילה שוסקאוה, פסנתר – רביעיית מס' 13; 2 קטעים לשמינית כלי קשת; 6 שירים ספרדים; שלישיה מס' 1 בדו מינור לפסנתר כנור וצ'לו מנגן. שירי עם יהודיים; חמישיה לפסנתר וכלי קשת.
18.00 מגוון התקליטים.
19.00 פניני אופרה – מאנון הרדי.
20.05 אינטרלוד – רגעי מוסיקלי.
20.30 מאולמי הקונצרטים שלנו – הפיל הישראלית/מנדי רודן; ג'פרי קאהן (פסנתר) – צבי אבני: מטמורפוזות על כורל; ברטוק: קונצ'רטו מס' 3 לפסנתר; צ'ייקובסקי: סימפוניה „פתטית" בסי מינור אופ. 58.
22.30 ג'ז קלאסי.
23.00 מחוזי יצירות – בטהובן: סונטות לכנור ולפסנתר – שלישיות.

רשת א'

08.27 משפט־השבוע – שידור חי מ„בנייני האומה" בירושלים.
15.27 האוניברסיטה הפתוחה – „הספרות העברית ותנועת הפועלים בארץ־ישראל" הנושא: „היש משמעות למושג תנועת הפועלים בספרות" – רב־שיח – חלק שני, הקלטות מכנס עיון שהתקיים במסגרת אירועי שנת ה־100 להולדת דוד בן־גוריון.
15.57 משפט ומיאניק – שידור חי מ„בנייני האומה" בירושלים.
22.05 שנינו יחד וכל אחד לחוד – הפעם: „הדימוי העצמי".

רשת ב'

18.06 מדרום לסמבטיון – עם יהודים ועל יהודים בדרום־אמריקה – תעודת מבע סידרה (פרק שלישי).
19.35 עולם חדש – ענייני האדם וסביבתו.
20.05 פרקי חזנות „בבקשתך".
22.05 שירים מדרום־אמריקה.
23.05 מדרום לסמבטיון – עם יהודים ועל יהודים בדרום־אמריקה (סידרה) הפעם: דיון בהשתתפות מומחים ובכל פתח הנושא: „הסמבה, הטנגו וההורה", העלייה במשך השנים מדרום־אמריקה, השתלבותה בישראל ותרומתה לחברה ולמדינה.

רשת ג'

18.06 מקום בצמרת – מצעד הפזמונים הישראליים.
21.05 אדום עתיק.
23.05 פניני ג'אז.

גלי צה"ל

16.05 „841 נוסע צפונה" – הסדרה מאת איתמר לוי, פרק ארבעים ותשע (ש.ח).
16.15 ארבע אחרי הצהריים.
18.05 שעה קלה על כלכלה.
19.05 שירים עבריים.
20.05 סברא וסייפא – יהודה לעניינים [illegible]
20.55 [illegible]
21.30 לילה לא שקט.
23.35 שיחת חצות – [illegible]
צה"ל 2
18.05 [illegible]
20.05 [illegible]
22.05 הפסקת קשר.
23.05 קול הציבור.

סרטים

תל־אביב

אסתר: להיות עם כבוד 7.30, 9.45
אורלי: משפחת פלודר 9.40, 5, 7.15
בית ליסין: מתנוף פייטון – זבוב הוקן 9.30, 11.15
בן־יהודה: כלא הילטון 9.30, 7, 4.30
גורדון: השכונה שלנו 9.45, 7.45, 5
גת: בלוז לחופש הגדול 9.45, 7.30, 5
דיזנגוף 1: שם הורד 9.45, 7.30, 5, 3, 1, 11
דיזנגוף 2: גבר מאוהב 9.45, 7.30, 5, 3, 1, 11
דיזנגוף 3: שירותים אישיים 9.45, 7.30, 5, 3, 1, 11
היכל: האלמנה השחורה 7.15, 9.30
הוליווד: נינגה 3
הוד: 7.30, 9.30 / חצות, סקס
הוד: צעיר מכדי למות 9.30, 7.15, 5
הקולנוע (בית ציונ' אמריקה): שבלול 5, 7.45, 9.45 / לה סרוויאנטה
חן 1: פגישה עיוורת 9.50, 7.30, 5
חן 2: לבו של אנגל 9.50, 7.25, 5
חן 3: הנוכל האוהבת והמשובבת 5, 7.35, 9.55
חן 4: נסק קטלני 9.50, 7.30, 5, 2, 11
חן 5: אני והחברה 9.50, 7.25, 5, 2, 11
לב 1: המשפחה 9.50, 7.15, 4.40, 2
לב 2: נבדים, גברים 10, 8, 5, 2
לב 3: ימי הרדיו 10, 8, 5, 2
לב 4: ברדמי התוק 10, 7.50, 5, 2
ליטמור: הסודר 9.30, 7.30, 5
מוגרבי: סגור לרגל שיפוצים
מוזיאון: סוגו של סכום 9.30, 7
קולנוע קיץ בגמוזיאון: בית האמיתים 9.00
מקסים: סופרמן 4 7.30 / אנשי הפח 9.30
סינמה: טלנבי המשודש: בייבי אריזונה 9.40, 7.30, 5
סינמה 1: ילדים הורגים לאלוהים 9.40, 7.15, 5
סינמה 2: 007 באור מסוכן 9.40, 7.15, 5
סמדרה: סגור רגל שיפוצים
הסינמטק הישראלי: הורים בזיים 7.00
הוקן החלל 7.00
פאר: לא שם דין 9.30, 7.30, 5
פריז: לבידינגש 9.30, 7.15, 4, 2, 12
כל הגאה החו 11.30
צפון: לאו זה מלורס 9.30, 7
שחף: סוד ההצלחה 9.30, 7.15, 5
תמוז – רמת־אביב: בסי בלו 9.40, 7.15
תכלת: הזונות מעבר לפינה 9.50, 7.40, 5.30
תל־אביב: שומר ראש 9.30, 7.30, 5
התיה הישראלית: חמים וטפים 9.50

ירושלים

אורגון: שומר ראש 9, 7, 4.30
אורנה: בלוז לחופש הגדול 9, 7, 4.30
אדיון 1: לא שם דין 11.15, 9.15, 7.15, 4.30
אור 2: צעיר מכדי למות 9.15, 7.15, 4.30
אור 3: תמיד 9.15, 7.15, 4.30, 11.15 פריץ החתול
אור 4: גבר בהחבנה 9.15, 7.15, 4.30, 11.15 מביסטר
אור 5: קיצה קלה קיד 9.15, 7.15, 4.30
אור היה: בייבי אריזונה 9, 7, 4.30
בית אגרון: בובבי 4.30
מתנוף פייטון שודרי הזמן 6.00

חיפה

אורה: צעיר מכדי למות 9.15, 7, 4.30
אורלי: בלוז לחופש הגדול 9.15, 7
אטמוספירו: רוגבות של זהב 9.15, 7, 4.30
ארמון: סגור
חן: הזונות מעבר לפינה 9.15, 7, 4.30
עצמון 1: שומר ראש 9.15, 7, 4.30
עצמון 2: גבר מאוהב 9.15, 7, 4.30
עצמון 3: ילדים הורגים לאלוהים 9.10, 6.45, 4.15
פאר: האלמנה השחורה 9.15, 7, 4.30
קריאודה: לא שם דין 9.15, 7.15, 5.15
רון: משפחת פלודר 9, 7, 4.30
רב גת 1: פגישה עיוורת 9.15, 7, 4.30
רב גת 2: אני והחברה 9.15, 7, 4.30

קריות חיפה

מסדה: רון 9.15, 7
מבטון: בלוז לחופש הגדול 9.30, 7.30
אורה: התיך אמריקאי 9.15, 7
בית העם: ימי הרדיו 9.15, 7, 4.30
הדקל: משוד פראי 9.15, 7
גיאון: ג'ק פלאש הקופץ 9.15, 7

אשדוד

אסתר: פלאטון 9.30, 7.30
אשדוד: לא שם דין 9.30, 7.30

אשקלון

אסתר: 007 באור מסוכן 9.30, 7.30
מאור: לא שם דין 9.30, 7.30
רחל: חליפת ערב 9.30, 7.15

באר־שבע

חן: נינגה אמריקאי 3 9.30, 7, 4.30

הרצליה ■ רמת השרון

היכל: נינגה אמריקאי 3 9.30, 7.15, 5
כוכב: חנות קטנה ומעריפה 9.30, 7, 4.30

עפולה

מרפתונין: נסק קטלני 9.00

חולון ■ בת ים

ארמון: קרוקודיל דנדי 9.30, 7.30
מגדל: להיות עם כבוד 9.30, 7.30
4.30 לפנטוריגים חיים המוסיקה
סבוי: נינגה אמריקאי 3 9.30, 7.15, 5

עוד בתל־אביב

בעיר הכרך 8.00
זכרונות אהבה מפירנצה 9.45
12.00 ג'ייסם בבבד
אותה רק פעמיים
העולם הקטן בבייני הארמה: סגור
הבירה: סגר לרגל שיפוצים
בפיר: סוד ההצלחה 9.15, 7, 4.30
מיטשל: גבר מאוהב 9.15, 7
סמדר: ימי הרדיו 9.15, 7
עדן: נינגה האמריקאי 3 9, 7, 4.30
רון: האלמנה השחורה 9, 7, 4.30
תיאטרון ירושלים: שיחות מלוכלכות 9.30, 7.15 / נשיקה ארוחה 9.30, 7.15

ריגה: שומר ראש 9.30, 7.30
צוממה: סוד ההצלחה 9.30, 7.15, 5

טבריה

אביב: סגור

כפר־סבא ■ רעננה

סטל: שירותים אישיים 9.15, 7
חן: שם הורד 9.15, 7
אורנות: סגור
בית ברל: שר הטבעות 10.8

לוד ■ רמלה

אורלי: סגור
נוה דוד: לא שם דין 9.30, 7.30
אורן: לא שם דין 9.30, 7.30

נהריה ■ עכו

הוד: ללא רחמים 9.30, 7.30
רון: שבוע עדן 9.30, 7.15
אורדה סגור

נתניה

סמדריה: משוד פראי 9.15, 7, 5
דנה: קרוקודיל דנדי 9.30, 7.30
אסתר: 007 אור מסוכן 9.30, 7
שרון: הנוכל האוהבת והמשובבת 9.15, 7

קרית אונו

מתנסים: שמרי כרן למורה 8.00

פתח־תקוה

שלום: שם הורד 10.00, 8.00
היכל 1: משפחת פלודר 9.30, 7.15, 5
היכל 2: סוד ההצלחה 9.30, 7.15, 5
היכל 3: שם הורד 9.30, 7, 4.30

ראשון־לציון ■ רחובות

ג.ב. רון 1: משפחת פלודר 9.30, 7.15, 5
ג.ב. רון 2: סוד ההצלחה 9.30, 7.15, 5
עמסק: סגור
ראשון: קרוקודיל דנדי 9.30, 7.30
בית העם: לא שם דין 9.30, 7.30
הוד: שם הורד 10, 8.15
חן: נינגה האמריקאי 3 10, 8

רמת־גן ובגבעתיים

אורדים: פגישה עיוורת 9.40, 7.30
ארמון: להיות עם כבוד 9.45, 7.30
לילה לא שם דין 9.30, 7.30
הדר: סוד ההצלחה 9.30, 7.15, 5
רב בן 1: הנוכל האוהבת והמשובבת 9.45, 7.25, 5
רב בן 2: בלוז לחופש הגדול 9.40, 7.30, 5
רב בן 3: אני והחברה 9.45, 7.30, 5
רב בן 4: לבו של אנגל 9.45, 7.30, 5
שביט: קרוקודיל דנדי 9.30, 7.15

FIAT
דרושים
מפעילים
בעלי נסיון קודם על מחשב דיגיטל 11/70 לעבודה במשמרות.
מועמדים מתאימים יפנו לטל' 330971־03 למר קליין.

חוק הזדמנות שווה בתעסוקה, התשמ"א 1981
לפי חוק זה אסור לסרב לקבל אדם לעבודה מחמת מינו או מחמת היותו נשוי או הורה, אלא אם אופיו או מהותו של התפקיד מונעים קבלתו של בן אחד המינים לעבודה הנדונה. המעבידים צפויים לעונש על פי החוק.

עיריית חולון
דרושים
1. באגף גזברות
מנהל מחלקת תקציבים
כישורים: השכלה אקדמאית בתחומים כלכלה או ראיית חשבון או מינהל עסקים, נסיון בניהול עובדים, נסיון בניהול מרס.
2. באגף הנדסה
מנהל מדור מים
כישורים: מהנדס אזרחי רשוי, בעל התמחות בנושאי הנדסת מים, עם נסיון של 5 שנים לפחות בהפעלה והחזקת מערכות מים וצנרת.
המעוניינים יפנו בכתב בצירוף קורות חיים למנהל כוח אדם עד 27.9.87.
3. במחלקה לשירותים חברתיים
מדריך ראש צוות
כישורים: עובד/ת סוציאלי/ת בוגר/ת קורס מדריכים או מוסמך האוניברסיטה במגמת הדרכה ובעל נסיון בהדרכה בעבודה קהילתית.
עובדים סוציאליים
א. לטפול במשפחה.
ב. טפול בקשיש
המעוניינים יפנו למנהל המחלקה לשירותים חברתיים רח' הופיין 13 חולון.

לחברת בניה גדולה
דרוש/ה
מהנדס – הנדסאי בנין
לחישוב כמויות
★ המשרה חלקית באזור חדרה (אפשרי פנסיונר)
04־707995, 04־713791

HMC
מרכז רפואי־הרצליה
Herzliya Medical Center
למרכז רפואי הרצליה
דרושים
מועמדים
שיוכשרו להדרכה בקורסים לשינוי התנהגות
הכישורים הדרושים:
– מודעות לבריאות
– תואר אקדמאי במדעי החברה/חינוך/תזונה
– הבנה מלאה באנגלית
נא להתקשר 570208־052 ש' 181.

למפעל תעשייתי באזור בית־שמש דרוש
קבלן נקיון
לעבודות נקיון כלליות וחצר
נדרשים כ־30 עובדים, מידי יום, לעבודות האמורות.
בהצעות נא לפנות אל ת.ד. 64 בית־שמש 99100 עד ליום 20/9/87 עבור קבלן נקיון

למלון דיפלומט תל־אביב
דרושים
1) מנהל אחזקה
2) מנהל מזון ומשקאות
3) שף מטבח
4) מבקר מזון ומשקאות
5) סגן מטרדי
6) NIGHT AUDITOR
בעלי נסיון בלבד יפנו לסימה טל: 294422־03

לחברה לביטוח אשראי
דרושים
עובדים לתגבור צוות המכירות
הכישורים הדרושים:
★ השכלה בכלכלה או במנהל עסקים
★ נסיון בתחום הפיננסי – יתרון
לקביעת ראיון נא להתקשר: 664861־03

מחלבות דן
למחלבת „דן" דרוש
משווק
כשכיר לחלוקת סחורה לחנויות
רצוי בעל רשיון ג'
ונסיון בשיווק מזון לחנויות
לפנות אישית ביום ד' 16/9 בשעות 8.00־12.00 רח' היוצקים 4 אזור התעשיה בת־ים למודי

לחברה גדולה להלבשה
דרושה
פקידת יבוא יצוא
★ שליטה מלאה בעברית ואנגלית כולל הדפסה
★ מקום עבודה בנתניה
לפנות לאידה 661211־03

אורט ישראל
דרושים
אשדוד
לבי"ס ימי וטכנולוגי אורט ע"ש רוגוזין טל. 521255/6־08
★ מהנדס/הנדסאי אלקטרוניקה וחשמל (להוראה ולהדרכה)
★ מורה לפיסיקה
★ מורה לחינוך גופני
אשקלון
לבי"ס תיכון טכני אורט אפרידר, רח' אורט 11 טלפון 33735־051
★ מורה/מדריך לחשמל (משרה חלקית)
בת־ים
לבי"ס תיכון טכנולוגי אורט ע"ש מלטון רח' הרב לוי 4–6 טלפון 5510324־03 5519943־03
★ מהנדס/הנדסאי אלקטרוניקה (להוראה)
★ מורה לספרות
★ מדריך לעיבוד שבבי
★ מדריך ש.ל.ת.
תל־אביב
משרד העבודה והרווחה
למרכז עיוני אורט לחינוך מקצועי „יד שפירא", רח' נס לגויים טלפון 829704/ 829147־03
★ מנהל טכני
★ מורה למקצועות הטכניים
פרקי מכונות, טכנולוגיה ושרטוט (משרה מלאה/חלקית)
בית־אל
בי"ס תעשייתי אורט בית־אל טלפון 976822־02
★ מורה למתימטיקה – פיסיקה

האוניברסיטה הפתוחה
דרוש
עובד למחסן בגיל 35־45
אחראי על משלוחים למוסדות (באזור הרצליה).
דרושים
נערים לפני גיוס
לעבודות מחסן (באזור הרצליה)
המעונינים נא לפנות לחנניא טל. 547408־052 או ליהודה 540849־052

לחברה מסחרית באזור גוש דן
דרושים:
1. מרכזנית
ידע בהדפסה עברית/אנגלית
2. קופאית
(כולל עזרה להנה"ש)
דרישות התפקיד: 6 ימים בשבוע, משרה מלאה 12 שנות לימוד
טלפון: 625281־03

אמקור
לאגף פיתוח מוצרים של חב' אמקור בע"מ
דרוש/ה
טכנאי/ת מודליה
התכונות הדרושות:
★ בוגר/ת בי"ס מקצועי – רצוי טכנאי/ת
★ בעל/ת יוזמה ותושיה.
★ בעל/ת נסיון בעיבוד חומרי מתכת וחומרים פלסטיים.
★ בעל/ת נסיון בהפעלת ציוד לעיבוד שבבי.
תנאים טובים למועמד/ת המתאים/ה.
נא לפנות בכתב לאמקור בע"מ ת.ד. 2850 ת"א ולציין ע"ג המעטפה „עבור אגף הפיתוח".

לחברת נסיעות מהזולות בישראל
דרוש/ה
מנהל/ת
למחלקת תיירות פנים בהיקף גדול כולל ידע ונסיון בניהול צוות עובדים בהכנת חבילות תיור ובניהול מו"מ.
הצעות בכתב נא לשלוח לת.ד. 26252 ת"א.

לחברת כלי זמר בע"מ
דרוש/ה
מזכיר/ה
לבית הספר למוסיקה בשיטת ימאהה באזור ת"א.
עבודה אחראית ומעניינת
בעל/ת יוזמה ונסיון בעבודה עם קהל
תנאים טובים למועמד/ת המתאים/ה
שעות העבודה 14.00־20.30 פרט ליום ו'
לקביעת ראיון טל' 652665־03 652069־03 בשעות 8.00־16.00

FIAT
דרושה
קלדנית
מפעילת מחשב
★ בעלת ידע וניסיון בהפעלת מחשב P.C
★ ניסיון בקלדנות אנגלית
★ משרה מלאה, כולל יום שישי
מועמדות מתאימות תפנינה לטל' 330971־03 למר דוגיאס.

למשרד רואי חשבון בת"א
דרוש/ה
עובד/ת להגהה
חרוץ/ה, דייקן/ית אחראי/ת
5 ימי עבודה בשבוע
תנאים טובים למועמד/ת המתאים/ה
נא לפנות לטלפון 653901־03

לחברה מסחרית בינלאומית
דרושה
מזכירה לניהול משרד
הכישורים הדרושים:
★ נסיון רב בניהול משרד
★ הדפסה וידיעת אנגלית מושלמת
★ הדפסה בעברית + הפעלת טלקס
★ קצרנות אנגלית – יתרון.
משרה מלאה א'־ה' 8.00־16.30
יום ו' 8.00־12.00
תנאים מצויינים למועמדת המתאימה
03־235830, 249325 להיום או בערב 22459־052
רק מועמדות מתאימות תענינה

לחברת יבוא תרופות
דרוש
סמנכ"ל לשווק
על המועמד להיות בעל נסיון בשווק פרמצבטיקה, השכלה פרה־רפואית, שליטה טובה בשפה האנגלית ונסיון בנהול צוות תעמלנים.
קורות חיים בכתב יד יש להפנות לת.ד. 3316 תל־אביב (עבור סמנכ"ל לשווק)
סודיות מובטחת

לחברה בענף המזון
דרוש מנהל סניף
– לאזור ירושלים –
★ בעל כושר ניהול וארגון ★ יכולת ניהול מו"מ ★ יחסי אנוש טובים ★ סרן/רס"ן (מיל.) מחיל התחזוקה – יתרון ★ רקע במלונאות יתרון.
נא לפנות בכתב יד בצרוף המלצות לת.ד. 40013 ת"א 61400

מאיר חברה למכוניות ומשאיות בע"מ
יבואני VOLVO בישראל
דרוש/ה
מפעילת טלקס PC
לשעתיים עבודה ביום.
ידיעת אנגלית על בוריה – הכרחית
המעונינים יתקשרו 03/330086 בין השעות 08.00 – 14.00 לברכה.

דרושים
נציגי מכירות
למוצרי SPORTS WEAR
בגדי ריקוד, בגדי ים (קיץ).
דינמיים + רכב ובעלי נסיון בלבד.
לפנות הילגד – ARENA
052־550959 052־559628

למפעל מקסטיל במרכז הארץ
דרושים/ות
לבורנטים/יות תעשייתיים
למחלקות הטוויה והמצבעה
לבעלי נסיון מתאים יוצעו תנאים מיוחדים
לפנות בכתב יד לת.ד. 4333 ת"א למוסי 290
– סודיות מובטחת –

דרוש
מהנדס אלקטרוניקה מחשבים
★ נסיון רב בניהול פרוייקטים ומערכות חומרה ותוכנה
★ נסיון בגרפיקה ממוחשבת ובנית מרכיבים
נא לפנות בצירוף קורות חיים לת.ד. 25176 תל־אביב
– סודיות מובטחת –

לחברת יבוא ושיווק בהרצליה פיתוח
פקידה חרוצה
בעלת ידע באנגלית הדפסה עברית + נסיון במעבד תמלילים.
למשרה מלאה.
לפרטים טל. 557297־052

לקיבוץ להב דרוש
טבח מנוסה
אפשרות מגורים בקיבוץ, תנאים טובים למועמד המתאים.
להתקשר לקביעת ראיון לטלפון 913219־057 בין השעות 7.00־14.00

לחברה לביטוח אשראי
דרושים
מועמדים למחלקה ו/או מנהל עסקים
לעבודה בשעות הבוקר.
★ 5 ימים בשבוע.
טלפון: 664861־03

חוזרים לנתינות טובה

דרושה
מזכירה רצינית
לעבודה עם קהל בין השעות 14.00־20.00
טל' 201392־03

לחברת גרמק בע"מ
דרוש
טכנאי
בעל מוטיבציה גבוהה, ידע בחשמל ואוטומציה. רשיון נהיגה הכרחי.
לקביעת ראיון נא לשלוח קורות חיים ונסיון קודם לת.ד. 1432 ת"א 61013 עבור טכנאי שרות.

לחברה בענף המזון
דרוש באזור תל־אביב
שף/טבח ראשי
בעל נסיון
נא לפנות בכתב יד לת.ד. 40013 תל־אביב 61400 או בטלפון 222184־03 לחנה

למחשב בגבעתיים
דרוש
עוזר למנהל חשבונות
בעל תעודה סוג 3
★ נסיון בעבודה עם מחשב ★ נסיון כוכה בעבודה בעה"ח משבית
לפנות 31122־052

לחברת ביטוח בת"א
דרוש/ה
מנהל חשבונות
עם נסיון וידע בביטוח
03־292836

דרוש
טכנאי אלקטרוניקה
בעל ניסיון בבקרת איכות באזור הצפון
787112־3

דרושים
מסגרים
מסגרים מבניים ברזלנים
בתנאים טובים
טלפון 7513448־03 727345־03

להנהלת ביטוח בחולון
חתם באלמנטרי
עם ידע ונסיון
תנאים טובים
סודיות מובטחת
בטלפון: 849307; 846667

לחברת בניה
דרוש
מהנדס ביצוע
לפרוייקטים באיזור הנגב הצפוני
עצמאי עם נסיון רב באיזור
טלפון: 349088־053

חוזרים לנחות טובה — דבר

דבר • דבר • דבר • דבר • דבר • דבר • דבר • דבר

לקבוצת השמירה

יחידת האבטחה בנמל אילת

דרושים

מאבטחים

הכישורים הדרושים:
★ 10 שנות לימוד לפחות ★ שרות צבאי מלא ★ פרופיל 65 ומעלה ★ רשיון נהיגה חובה ★ אנגלית בסיסית ★ עבר ללא דופי ★ עד גיל 45
★ תנאים טובים, דיור, נסיעות, מענקים

ועדת קבלה תתקיים ביום רביעי 16.9 בין השעות 12.30–16.30 במשרדי חברת "השמירה" בע"מ בתל־אביב רחוב בן־יהודה 77 קומה ג'

נא להביא פנקס מילואים, תעודות שחרור ויצבי, תעודת זהות ושתי תמונות

להברה ממחרית בינלאומית

דרושה

מזכירה לניהול משרד

הכישורים הדרושים:
★ נסיון רב בניהול משרד
★ הדפסה וידיעת אנגלית מושלמת
★ הדפסה בעברית + הפעלת סלקס
★ קצרנות אנגלית – יתרון.

משרה מלאה א'־ה' 8.00–16.30
יום ו' 8.00–12.00

תנאים מצויינים למועמדת המתאימה

פרטים 03־235830, 249325 להודיה או בערב
052־23459

רק מועמדות מתאימות תענינה

FIAT

דרושה

קלדנית מפעילת מחשב

★ בעלת ידע וניסיון בהפעלת מחשב P.C
★ ניסיון בקלדנות אנגלית
★ משרה מלאה, כולל יום שישי

מועמדות מתאימות תפנינה לטל' 03־330971 למר דוואניאס.

אמקור

לאגף פיתוח מוצרים של
חב' אמקור בע"מ
דרוש/ה

טכנאי/ת מודליה

התכונות הדרושות:
★ בוגר/ת בי"ס מקצועי – רצוי טכנאי/ת
★ בעל/ת יוזמה ותושיה.
★ בעל/ת נסיון בעיבוד חומרי מתכת וחומרים פלסטיים.
★ בעל/ת נסיון בהפעלת ציוד לעיבוד שבבי.

תנאים טובים למועמד/ת המתאים/ה.

נא לפנות בכתב לאמקור בע"מ
ת.ד. 2850 ת"א ולציין ע"ג המעטפה "עבור אגף הפיתוח".

באר־שבע והדרום

הצעות עבודה

• חברת בניה גדולה באר־שבע מחפשת ב' נתאר באיזור הדרום 332614, ולבקש את יהודה (26296)

אילת

דירות

• באילת דירה יפהפיה נמצא מעלה נוף למפרץ 052־556250 (12274)
• 4 חדרים באילת, תבולה ק"ב נוף לים 059־77981 (24088)
• באילת 3 ח' בית השפעל חצי והם 059־51098 (12400)

נתניה

דירות

בהזדמנות נדירה דירה 8 חדדים בנתניה ביאליק למסירה מיידית!
053-617840
(27991) 052-448685

• בסביון דירה ורבה 3 בפשארה בשרדות ביצה נתניה 03־9220650 (9464)

להברת ייעוץ הנדסי דרושה

פקידה/כתבנית

על בעבד תמלילים

03-335493 03-335167

בית הזקנים והזקנות מיסודם של רבני הספרדים קרית מנחם

פינת רחובות דהומיי והחרדית ירושלים

דרוש מנהל למוסד

בעל נסיון וכישורים לניהול בית אבות

מועמדים מתאימים מתבקשים לפנות מיד בצרוף קורות חיים לת.ד. 275 ירושלים.

למפעל תכשיטי זהב

דרושים

★ **צורף זהב מוסמך**
בעל נסיון 5 שנים

★ **מעצב לתכשיטי זהב (מודליור)**
בעל נסיון 5 שנים

תנאים טובים למתאימים

נא לפנות 03—833676

קידמה ציוד לתוכלה (1971) בע"מ
למפעלינו באיזור התעשיה החדש בראשל"צ
דרושים

מכונאים כלליים
טכנאי אלקטרוניקה

לטיפול ישירות במלגזות
5 ימי עבודה בשבוע
תנאים טובים למתאימים.

טלפון 03—9614111

חוק הזדמנות שווה בתעסוקה, תשמ"א 1981

לפי חוק זה אסור לסרב לקבל אדם לעבודה מחמת מינו או מחמת היותו נשוי או הורה, אלא אם אופיו או מהותו של התפקיד מונעים קבלתו של בן אחד המינים לעבודה הנדונה. העבריינים צפויים לעונש על פי החוק.

דירות למכירה 3־3½ חדרים

• בגילה 3 חד' קומה ק"א משפחת פירייה 02־634775 (26021)

הצעות עבודה

• חברה כללית דרוש מנהל עבודה לעבודות פיתוח (25791) 02־241852, 02־241849

מכוניות

• אאוטוביאנקי 1980 אוטומטי (26001) 02־715538
• 1982 5 הילוכים ראשונה שמורה (26058) 02־418165

רופאי והרזיה

הצעות עבודה

מכוניות

להברת יבוא ושיווק בהרצליה פיתוח

פקידה הרוצה

בעלת ידע באנגלית הדפסה עברית + נסיון בעבוד תמלילים למשרה מלאה.
לפרטים
טל. 052־557297

זיפות גגות

שטיחים

תנור אפיה

פוליש ונקיון

אסטרולוגיה

ציפוי אמבטיות

קיט ונופש

קופות רושמות

קוסמטיקה

שרותים

הכרזות

ירושלים

דירות

וילות ובתים

דירות למכירה

טלוויזיות

מזגני אויר

ריפוי והרזיה

השכרת רכב

בתי"ס ושיעורים

חלפי רכב משומשים

מציעים למכירה

EDMUND UNER

לרגל סגירת "הזמנות" בתל־אביב "המשקיפים" נה' פרישמן 86 תל־אביב חיסול כל המלאי הקיים עד ה־30.9.87 (25656) 03־241804

רוצים לקנות

רהיטים

מקררים

חיות בית

כלי נגינה

הלוואות

וידיאו

רנו

אופנועים וקטנועים

פורד

פורד פיאסטה 1100 אל. סוף 1984 חדשה לחלוטין! 14,600 ש"ח (25700) 03-887162

מוסטאנג 1965 קופה ב' יחידה אוטומטית + מזגן 8 צילינדר בחדשה דולר 12,000 (25547) 03-203984-5

חלי השכרת רכב בע"מ הרצל 16 בני־ברק 03-5709577 ; עם חדוש 03-783915 צי הרכב למכירת פורד פיאסטה 1100 1986 במזומן 40% בתשלומים 60% ללא ריבית והצמדה (25485)

פיאט

סוזוקי

סוסיתא

סיאט

מלגה 1200 1986 דא־שונה + מזגן 20,000 ש"ח 03-9225927 (25821)

סיטרואן

סימקה–קרייזלר

פולקסווגן

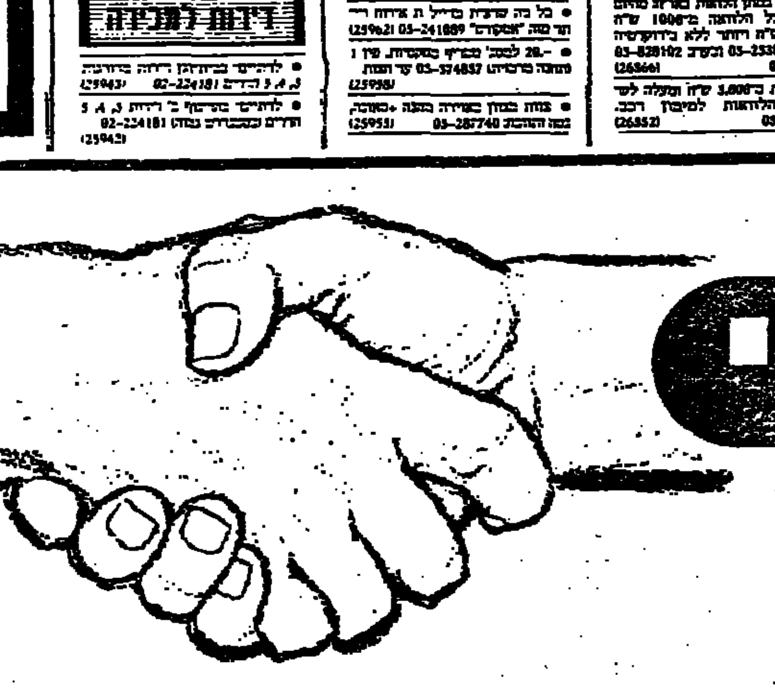

הד כפול ומכופל

הלוח הכללי

مكان الاصل

בין הנאנסות היו שש בהריון

מאת יורם לוי סופר „דבר" בירושלים

נתונים מדאיגים על תקיפה מינית של נשים הציגו אתמול מתנדבות מרכז סיוע לנפגעות אונס בירושלים במלאת חמש שנים להקמתו.

מאז מאי 1985 ועד מאי השנה פנו למרכז 147 נשים שהותקפו מינית, 43 נאנסו, 15 עברו אונס קבוצתי, 37 דיווחו על מעשים מגונים, 34 – הטרדה מינית ו־12 סבלו מאלימות פיסית. בין הנאנסות היו שש נשים בהריון.

19 אחוז מן התקיפות בוצעו בבית המותקפת. מן הנתונים עולה כי 35 אחוז מן הנפגעות היו בזמן המקרה בנות 7 עד 18, 12 אחוז בנות 19 עד 26.

רק רבע מן הנשים התלוננו במשטרה, ב־47 אחוז מן התלונות נתפסו התוקפים. המתנדבות מסרו כי מדיניות המרכז היא לא לחייב לפנות למשטרה אלא רק אם המותקפת רוצה בכך.

במרכז הירושלמי במארס השנה קו ערבי. מנהלת הקו, מיסון קרמאן, מסרה כי מאז הפעלתו פנו 45 נשים ערביות: שבע דווחו על אונס מהן שלוש על גילוי עריות. כל הנאנסות היו פחות מגילו 16.

באחרונה החל המרכז בפעילות גם בתחום האלימות כלפי ילדים. המתנדבות החלו בפעילות הסברה כיצד לזהות ילד שנפגע מאלימות מינית ואחרת וכיצד לטפל בו. במרכז עובדות 30 מתנדבות שעברו הכשרה. אין לו תמיכה ממשלתית והוא מתוקצב מתרומות ובאחרונה זכה למענק מן „הקרן החדשה לישראל". הקרן גם תארגן מחרתיים ערב התרמה בתיאטרון החאן.

המרכז פועל כל יום מ־9 בבוקר עד 10 בלילה והניתן להתקשר לטלפון 245545 או לקו הערבי 221420.

★ ★ ★

סופר „דבר" לענייני עבודה מוסר: כ־10 אחוז מתוך מדגם של 1,140 מרואיינים העידו שבמקום עבודתם אירעו נסיגות לסחיטה מינית – מתברר מסקר המתפרסם בירחון „בשבת" שיופיע החל מהיום. מהסקר עולה שבשלושה אחוזים מן הנכים, בעיקר בתפקידי ניהול, טוענות כי היו נתונות להטרדה מינית.

מזהיר מהתמוטטות היצוא החקלאי עד סוף העונה

מאת אריה ארד, סופר „דבר"

היצוא החקלאי עלול להתמוטט בסוף העונה הקרובה אם תימשך שחיקת רווחיותו, מזהיר ראובן איילנר, המשמש יו"ר אגרקסקו והמועצה לשיווק פרי הדר. הייצוא החקלאי הסתכם השנה בחצי מיליארד דולר.

בדברו במזכירות תנועת המושבים אמר איילנר כי רווחי החקלאים המייצאים נשחקו בשבע השנים האחרונות ב־376 מיליון דולר, למרות הגידול בפדיון ב־19 אחוז, בעיקר בשל הפער בין רמת המחירים המקומית ובין התאמת שער־החליפין.

מזכיר תנועת המושבים גדליה גל הדגיש כי 45 אחוז מהייצור החקלאי מיועד לייצוא. בייצוא עוסקים במידה רבה החקלאים בהתיישבות הצעירה ועל כן הפגיעה תהיה לא רק כלכלית אלא גם חברתית. הוא דרש לפצות את החקלאים על הפסדים שגרמה מדיניות הממשלה.

50 מעובדי „רום כרמל" הפגינו אתמול בצהריים מול משרדי הנהלת מפעל אורדן בנתניה ונשאו כרזות נגד סגירת המפעל. ועד אורדן הביע הזדהות עם המפגינים אך לא הפסיק את עבודתו (צילום: יפפא)

בים המלח אין שירותי החייאה וטיפול נמרץ

מאת אמיר רוזנבליט, סופר „דבר"

ראש המועצה האזורית תמר משה שמיר מתריע כי בחוף ים המלח אין שירותי החייאה וטיפול נמרץ ולאחרונה אף קופחו חיי אדם בעקבות התקף־לב והסתבכויות רפואיות.

במכתב לשרת הבריאות שושנה ארבלי־אלמוזלינו מציין שמיר כי מותם של תיירים במצדה ובחוף ים המלח חייב להדליק נורה אדומה בקרב האחראים לשירותי הרפואה וההחייאה. לדבריו השנה חל גידול ניכר במספר התיירים הפוקדים את האיזור: 250,000 ש־20 אחוז מהם באים במסגרת תיירות־המרפא. באחרונה השמיעו תיירים קובלנות על הסכנה שבהוסר רופא במקום. שמיר קובע כיאם לא יינתנו השירותים בהקדם, עלולה לחול ירידה במספר התיירים והפסד מיידי של שלושה מיליון דולר.

סופר „דבר" מציין כי באיזור ים המלח פועלת כיום מרפאה אחת בלבד, המאויישת בידי נהגי אמבולנס ומצויה בחוף עין גדי עם שלוחה בעין בוקק. החייאה ועזרה ראשונה במקרי חירום ניתנים בידי רופאים הנופשים באיזור. ראש המועצה טוען כי בהיעדר תקציב, מסרב מגן דוד אדום לתת שירות ולפיכך נאלצת המועצה להפעיל את האמבולנסים. במקרה של פגיעה המונית יעברו 45 דקות לפחות עד לבוא אמבולנסים מערד, מבאר שבע ומירושלים.

8000 חולי לב מהשטחים מגיעים כל שנה לוולפסון

מאת עמרם גבאי סופר „דבר"

בבתי החולים בגדה וברצועת עזה אין מכשור לצנתורים ורבים מתושבי השטחים מופנים לבתי החולים ישראלים. רק מעטים נוסעים לירדן כדי לקבל טיפול במחלות לב – מסר אתמול פרופ' יחזקאל קישון, ראש האגודה הקרדיולוגית בישראל ומנהל מכון הלב בבית־החולים וולפסון. עוד אמר כי יותר מ־8000 חולים בשנה מגיעים למכון הלב בוולפסון.

פרופ' קישון אמר את הדברים במסיבת עיתונאים שנערכה לקראת גיוס 750 אלף דולר לרכישת מולקה לצנתורים בבית החולים.

חלק גדול מהכספים יגוייס על ידי אגודת ידידי המוסד ואגודת לב אל לב בראשותו של אפרים קורן, סגן ראש עיריית חולון. משרד הבריאות התחייב לתפעל ולתחזק את המחלקה. לגיוס הכספים ייערכו שני ערבי גאלה בחסות שרת הבריאות שושנה ארבלי אלמוזלינו והשר עזר ויצמן.

אוני' ב.ג. הוסמכה להעניק תואר שני במחשבת עם ישראל

מאת אמיר רוזנבליט, סופר „דבר"

המועצה להשכלה גבוהה העניקה בימים אלה לאוניברסיטת בן גוריון בנגב אישור להעניק תואר שני במסגרת המסלול ללימודי מחשבת עם ישראל לאחר שבשנים האחרונות נוסף למסלול זה סגל מרצים מגוון ופותחה תוכנית לימודים עשירה. בכך מצטרף חוג זה לשני המסלולים האחרים במסגרת המחלקה להסטוריה: הסטוריה ישראלית בעת החדשה והסטוריה כללית בעת החדשה, בהם מוענק התואר השני זה מכבר.

לראשונה: סוהרים מודטים

קבוצה נסיונית תקבל הרצאות על מדיטציה טרנסצנדנטאלית ● מטרת הניסוי למתן את המתח והשחיקה ● 100 אסירים בתוכנית שיקום דתית

מאת אמיר רוזנבליט, סופר „דבר"

לראשונה בישראל יוקנו לסוהרים בשירות בתי הסוהר יסודות במדיטציה טרנסצנדנטאלית במטרה למתן את רמת המתח והשחיקה בה הם נתונים בתפקודם היום יומי.

הבטאון הראשון של שירות בתי הסוהר, שיצא בימים אלה לאור, מוסר כי בשלב ראשון תגובש קבוצה נסיונית של 15 אנשי סגל באחד מבתי הסוהר בצפון שיקבלו הרצאות על מדיטציה ולאחר מכן יקבלו הדרכה בהתאם לתוכנית שהותאמה לצרכי בית הסוהר. לדברי הבטאון מאמינים אנשי המדיטציה שסוהרים־מודטים יהיו רגועים יותר, בריאים יותר ובעלי יכולת להתמודד ביתר קלות עם הלחצים והמתחים.

בעולם הרחב מונהגת המדיטציה בב־100 בתי סוהר ואם אמנם יעלה הניסיון בארץ יפה, תהיה זו הפעם הראשונה בה יהיו בישראל סוהרים־מודטים. עוד נימסר, כי נישקלת האפשרות להקנות בעתיד את יסודות המדיטציה גם לאוכלוסיית האסירים.

בבטאון כלולים מספר גילויים ובהן העובדה ש־100 אסירים עובדים בימים אלה תוכנית שיקומית דתית שעיקרה לימוד בישיבות ובמדרשיות. בכלא באר שבע בלבד פועלת ישיבה המונה 30 אסירים, אשר מהווה אגף נפרד, והאסירים בה מנותקים כמעט לחלוטין מחיי השגרה של בית הסוהר. הם מנהלים אורח חיים דתי תוך כדי תעסוקה ולימודים. עד כה השתקמו כ־300 אסירים משוחררים באמצעות השיקום הדתי.

180 מוסכי פחחות שובתים מהיום עקב סכסוך עם הסנה

מאת אריה ארד

180 מוסכים לתיקוני פחחות מחדרה וצפונה פותחים היום בשביתה ללא הגבלת זמן במחאה על דרישת חברת הסנה לקבל הנחה של 10 אחוזים על תיקונים למבוטחיה וכן לספוג במחיר את הוצאות הגרירה.

איגוד המוסכים דוחה את הדרישה בנימוק שהענף נתון במשבר של הקפאה זה שנתיים ואינו יכול לספוג הנחה נוספת. מזכיר איגוד המוסכים צבי פיק אמר אמש לסופר „דבר" שאפילו תחזור בה הסנה מדרישתה בלחץ השביתה הנפתחת היום, ישבתו לאחר החגים מוסכי הפחחות בכל הארץ.

דרישת הסנה נוגעת ל„מוסכי ההסדר", מוסכים שאליהם מפנה החברה את מבוטחיה במקרה של תאונה. החברה משלמת למוסכים אלה ישירות בלי שהמבוטח יצטרך לשלם תחילה מכספו. הסדר זה, הנראה נוח למבוטחים, נתקל בהתנגדות עזה מצד המוסכים הטוענים כי ההסדר מקפח את זכותו של המבוטח לבחור לו במוסך שבו יש לו אמון. עוד טוענים כי שמאי חברות הביטוח מאלצים את המוסכים לבצע את התיקונים בדרך הזולה ביותר תוך קיפוח המבוטח. כתוצאה מכך לא תמיד עומד התיקון על רמה נאותה והמבוטח בא בתלונות אל המוסך ולא אל חברת הביטוח. כמה בעלי מוסכים אף טוענים כי סוכני ביטוח אחרים דורשים מהם שלמונים על כל לקוח שהם מפנים אליהם. הסוכנים מכחישים טענה זו בכל תוקף ומדגישים כי בהכפשה שמם. „אדרבא, אם יש סוכן כזה, שיתלונן עליו בעל המוסך. אנו נהיה הראשונים להוקיע", אומרים הסוכנים.

כדי לעמוד בתחרות עם „מוסכי ההסדר" מציעים מוסכים אחרים תנאי תשלום נוחים המותאמים למועדי ההחזר מחברות הביטוח למבוטחיהן. החברות תוקפות זאת לזכות הלחץ שהן מפעילות על המוסכים באמצעות „מוסכי ההסדר". כן טוענות החברות, שהוזלת התיקונים היא לטובת המבוטחים שכן היא מאפשרת לחברות למתן את ייקור הפרמיה כתוצאה מההתייקרויות הכלליות במשק ומעצם הגידול בתאונות הדרכים.

מזכיר איגוד המוסכים מעריך שכתוצאה מהשבתתה תיאלץ הסנה לחזור בה מדרישתה בלחצם של מבוטחיה. הוא מסביר כי היה על האיגוד להגיב בתקיפות שאילמלא כן היו כל חברות הביטוח הולכות בעקבות הסנה. בתשובה על שאלה מדוע בחר האיגוד לנהל את מאבקו על גבם של בעלי הרכב ולא על גבן של חברות הביטוח, אמר מזכיר האיגוד כי מדובר בציבור גדול בצורה של בעלי מוסכים, שהתחרות ביניהם חריפה. משום כך לא היתה פעולת־מחאה אחרת מצליחה להקיף את כל בעלי המוסכים.

גניש לא חזר במועד חרף צו; יוצא צו מעצר נגדו אם לא ישוב עד 4.10

מאת נתן רוזי, סופר „דבר" לענייני משטרה

איש העסקים שלום גניש הפר צו בית משפט: יצא לחו"ל ולא חזר לישראל ב־20 באוגוסט כדי להפקיד את דרכונו בפרקליטות מחוז תל־אביב.

גניש שוחרר בערבות ב־28 בינואר 1981 בהסכמת הפרקליטות לאחר שהפקיד ערבויות בקופת בית המשפט. הוצא נגדו צו עיכוב יציאה מהארץ ודרכונו הופקד בידי הפרקליטות. ב־23 ביולי 1981 הוצא נגדו צו מעצר נוסף והוא שוחרר בערובה בהסכמתה. ב־15 במאי 1987 הגיש לבית המשפט בקשה לביטול זמני של הפקדת הדרכון ועיכוב היציאה בתיקי המעצר שיוחסו לו, תיקי מס הכנסה. הפרקליטות הסכימה לשחררו בתנאי שיפקיד ערבות בנקאית של 400,000 ש"ח. גניש אמר כי ישוב לישראל ב־20 באוגוסט 1987 ויפקיד את דרכונו.

גניש הואשם ב־1981 בעבירות מס במאות אלפי שקלים, אך עד היום לא נפתח משפטו בגלל מחסור בשופטים. הפרקליטות ומס ההכנסה מסרבות להגיע עימו לעסקת־כופר, כפי שביקש. במקביל הוא מעורב בחקירה של היחידה הארצית לחקירת פשעים שעסקה בחשד מכירת דירה לתת־גונדר שלום רוזיליו, סגן נציב שירות בתי הסוהר. בזמן האחרון היה מעורב בחקירה שמנהלת היחידה הארצית לחקירות הונאה במחלקת מהנדס העיר בהרצליה. כן מנוהל נגדו בבית המשפט בתל־אביב משפט בענייני פרוייקט „לב העיר" בהרצליה.

סופר „דבר" לענייני משטרה מציין כי תקופה ארוכה מאוד עשה גניש מהלכים לעזיבת הארץ. ב־21 בנובמבר 186 נתפרסם כי מכר את חוילתו בהרצליה ג' לאיש העסקים יולי עופר ב־2.55 מיליון דולר. החוילה, שהוגדרה כיקרה בישראל, היתה סגורה זמן רב. גניש, שהשתמש בחוילה כערבות במשך זמן מה, התגורר עם משפחתו במלון „רגיאל" וביציאתו האחרונה לחו"ל לקח עימו את ילדיו ורעייתו. מקורות מוסמכים טענו כי הוא עושה עסקים במיאמי עם אנשי עסקים ישראליים שירדו לשם.

גניש: יחזור או לא?

בכתב האישום שהוגש נגדו ב־1981 יש רשימה של 103 עדי תביעה. חלק גדול מאנשי מס ההכנסה המעורבים בתיק עזבו את שירות המדינה.

שופט בית המשפט השלום בתל־אביב, יצחק בדא"ז, החליט שכספי הערובה שהופקדו בבית המשפט יוחרמו על ידי המדינה אם גניש לא יחזור לישראל עד ה־4 באוקטובר. כן הודיע שיוצא נגדו צו מעצר אם לא יתייצב למשפטו בתאריך זה.

שחזור כיבוש מוצב החרמון וההתנחלות – במלאות 20 שנה להתיישבות בגולן

מאת יוסי ליבוביץ סופר „דבר"

מופע אורקולי גדול ייערך מחר על גבעות מעל כפר הנופש רמות כשיוחג מלאות 20 שנה להתיישבות היהודית ברמת הגולן.

המופע מתבסס על הצגת המערכות האזרחיות והצבאיות: ייערך מפגן אש טנקים ושחזור כיבוש תל פאחר ומוצב החרמון על ידי חיילי גולני וכן ימחיזו נציגי הישובים את עלייתם לקרקע של 30 ישובי הגולן.

במופע יטלו חלק עשרות מקהלות, רקדנים ושחקנים מכל הארץ. בטקס ישתתפו נשיא המדינה, שר הביטחון, הרמטכ"ל, אלופי פיקוד הצפון והמרכז, שרים, חכ"ים, מפקדי אוגדות ואורחים רבים.

120 סוסים ערביים טהורי גזע – בתצוגה בראשל"צ

120 סוסים ערביים טהורי גזע ישתתפו בתצוגה בינלאומית של הסוס הערבי בישראל באמפיתאטרון של ראשון לציון ביום ששי הקרוב. הם יתחרו על התואר אלוף ישראל ואלופת ישראל. התצוגה תכלול מפגן רכיבה ו„דריסג'", ביצועים, קפיצות רומה, מעבר מכשולים ומירוץ כרכרות.

אורח הכבוד יהיה אברהם זגלול, מנהל החווה הממשלתית המצרית לגידול סוסים. במדינה זו מהווים סוסים כאלה ענף ייצוא חשוב הזוכה לתמיכה ממשלתית גדולה.

הסוס הערבי הישראלי הוכר על ידי עמותת הרישום של סוסים ערביים בארה"ב כסוס שעמד בכל הקריטריונים המחמירים של המגדל האמריקאי ובכך נפרצה הדרך למגדלים הישראליים לייצא סייחים ערביים טהורי גזע לארה"ב שנולדו בישראל, לא רק כאלה שגודלו כאן.

הכניסה לתצוגה, שתחל ב־3, חופשית.

נחקרו 15 ממג'דל שמס

מאת יוסי ליבוביץ סופר „דבר"

15 דרוזים מהכפר מג'דל שמס ברמת הגולן נחקרו בימים האחרונים במשטרת מרחב הגליל כחשודים בהשתתפות בתקיפת מפקד תחנת המשטרה בקריית שמונה, רב פקד משה כהן, לפני כארבעה חודשים. חלק מהחשודים שוחררו ואחדים הובאו לבית משפט השלום בצפת כדי להאריך את מעצרם.

מ.פ. ת"א הכריזה על סכסוך באגף התברואה בעיריה

(עס"ח).– מזכירות מועצת פועלי תל־אביב־יפו נענתה לבקשת ארגון עובדי העיריה והכריזה בישיבתה אתמול סכסוך עבודה בסקטור נהגי אגף התברואה. הרקע – סירוב העיריה להיענות לתביעת שכר של הנהגים וחשש מפיטורי עשרות מתוכם במסגרת ריארגון שמתכננת העיריה באגף.

עו"ד רינה גרוס, הממונה על יחסי עבודה בתל־אביב, אמורה לזמן בימים הקרובים את נציגי העובדים והעיריה בניסיון לפשר ביניהם ובכך למנוע שביתה העלולה לגרום אי־פינוי אשפה מרחובות העיר בתקופת החגים.

● מירוץ המכוניות החמישי העונה ייערך היום במסלול באשקלון בהשתתפות 50 מכוניות. הוא יתחיל בשעה 1 בצהריים ויהיה פתוח לקהל ללא תשלום.

מוצע בזה למכירה

ציוד, ריהוט, כספות ומיכון משומש

הפריטים ניתן לראות החל מיום ג' 15.9.87 עד יום א' 20.9.87 (כולל) בין השעות 09.00—13.00 במחסננו, ברח' הסדנא 24, אזור התעשיה, חולון.

הצעות יש להגיש על־גבי טופס (אפשר לקבלו במחסננו הנ"ל) בצרוף המחאה בנקאית ע"ס 10% מערך ההצעה.

את טופס ההצעה, יש להכניס לתיבת המכרזים במשרדנו ברח' שדרות רוטשילד 59, ת"א.

אין הבנק מתחייב לקבל ההצעה הגבוהה ביותר או כל הצעה שהיא.

בנק הפועלים בע"מ

ההסתדרות הכללית של העובדים בארץ ישראל

אגף הרשות להגנת הצרכן

לשכת מידע וייעוץ לקראת החגים

ציבור הצרכנים יוכל לקבל מידע בנושאים צרכניים שונים: קניה בתשלומים, מזון לחג, קניית מוצרים בני־קיימא, מיגון דירות, ותיירות פנים.

ביום רביעי 16.9.1978 בין השעות 12.00־9.00 בבקר
ביום חמישי 17.9.1987
בין השעות 19.00־16.00 אחה"צ
בצוות המשיבים
כלכלנים, משפטנים, מהנדסים, וטכנולוג מזון

טלפונים: 217063 — 263582 — 431520

בית ליסין

טאטו – מוסיקת רוק עכשוי עם: אלונה דניאל – שירה, מיכל בן רון – קלידים, יובל מנסור – צלו – שירה, עדן צור – באס, אורי בלק – תופים הערב 15.8 ב־22.00

הקיץ של אביה – גילה אלמגור הערב 15.9 דורות ב־21.00, מוצ"ש 19.9 בית הגדודים אביחיל ב־21.00, הצגות ה־100, לא תותר כניסת מאחרים

ההרפתקאה המופלאה – לילדים מחר יום ד' 16.9 ב־16.30, שבת 19.9 ב־11.30

יפה ירקוני מחר ד' 16.9 ב־21.00

יתומים ה' 17.9 כרמיאל ב־21.00, ו' 18.9 כרמיאל ב־21.30, מוצ"ש 19.9 בית ליסין ב־21.00

קוורין אלאל בשירים מתקליטיה „מותק" ו„פירות אסורים" ה' 17.9 ב־22.00

זוג פתוח ו' 18.9 ב־21.00, מוצ"ש 19.9 בית פרנקפט הדר יוסף ב־21.00 – הצגות אחרונות בהחלט!!

אשר צרפתי ב„סונטת קרויצר" ו' 18.9 ב־21.30

הסניף – לחקות רוקיאנ־רול ב„שבוי שלך הלילה" – שיריו של גדעון כפן ו' 18.9 ב־23.45

ג'ורג' וג'ימי – ג'ימי רבין שרה גרשווין מוצ"ש 19.9 ב־21.30

„מונסי פייסון" – צהוב הזקן – כל ערב ב־23.15, ו' גם ב־14.30, הקרנות נוספות הערב 15.9, מחר ד' 16.9 ב־21.30

נמשכת מכירת המנויים לעונת 87/88
חניון מרווח צמוד לתיאטרון
ויצמן 34 כיכר המדינה ת"א־אביב

ישראכרט

טל הקופה: 216653, 257866

בבית משפט השלום בתל־אביב יפו

ת.א. 117/87

בעניין פקודת החברות (נוסח חדש) התשמ"ז 1983
ובעניין פירוק קריסטין אופנה לבית ולחוף בע"מ
המבקש צבי פישר ע"י ב"כ עו"ד יוסף סייג
מרח' מונטיפיורי 22 ת"א

נמסרת בזה הודעה כי ביום 13/1/87 הוגשה בקשה לבית המשפט המחוזי בת"א יפו לפרק את החברה הנזכרת לעיל. וכי בקשת פירוק זו תישמע בפני בית המשפט היושב בדין ביום 20/9/87 בשעה 8.30 או בכל מועד נדחה אחר לפי החלטת בהמ"ש. כל נושה או משתתף של החברה האמורה הרוצה לתמוך במתן צו בעניין הבקשה או להתנגד לכך רשאי להופיע בשעת הבירור אם בעצמו או באמצעות עורך דינו. העתק מן הבקשה יינתן לכל נושה או משתתף של החברה שידרוש זאת מן החתום מטה תמורת התשלום הקבוע בעדו.

הערה: כל הרוצה להופיע בשעת בירור הבקשה האמורה חייב למסור, או לשלוח ע"י הדואר, לחתום מטה הודעה על רצונו זה. ההודעה בציון השם והמען של האיש או הפירמה ובחתימתם או בחתימת בא כוחם, צריכה להישלח באופן שתגיע אל החתום מטה עד ליום 19/9/87

יוסף סייג, עו"ד
ב"כ הנושה
צבי פישר

הועדה המקומית לתכנון ולבניה חולון

הודעה על פי סעיף 149 (1) לחוק התכנון והבניה תשכ"ה 1965

ניתנת בזה הודעה כי החברה נאור חן בע"מ פנתה לועדה המקומית לתכנון ולבניה חולון בבקשה לאשר (בהסכמת הועדה המחוזית) על פי הוראות סעיף 149 לחוק התכנון והבניה תשכ"ה 1965 סטיות בין התרשים לחלוקת הקרקע שהוכן עבור החברה לע"ל בנין איחוד חלק מחלקה 57 עם חלקה 66 בגוש 6785 ותכנית בנין עיר מפורטת מס' ח/37 אשר הודעה בדבר מתן הרשאה לתת לה תוקף נתפרסמה בילקוט הפרסומים מס' 1595 מיום ה־22.1.1970.

כל מי שיש לו התנגדות מאיזו סיבה לבקשה הנ"ל יואיל להגישה לועדה תוך 15 יום מיום פרסום הודעה זאת.

עו"ד חיים שרון
יו"ר הועדה המקומית
לתכנון ולבניה, חולון

הטור השבועי

נושא התקציביים חייב להסתכם בתוך המו"מ על השכר

לפני מספר ימים פנה אוריאל אברהמוביץ, יו"ר הסתדרות הגימלאים, אל מזכ"ל ההסתדרות ישראל קיסר ואל יו"ר האגף לאיגוד מקצועי חיים הברפלד, בדרישה לסיים את נושא הגימלאים (פיצויי השחיקה) במסגרת המו"מ על השכר. במכתב נאמר:

„בתחילת המו"מ על הסכם השכר החדש הודעתם, במעמדים ציבוריים שונים כגון ישיבת מרכז הסתדרות הגימלאים ובפגישות מצומצמות, כי המו"מ לא יסתיים בלי לסכם גם את נושא הגימלאים, וביחוד עניין תשלום פיצויי שחיקה בשיעור של 26.7%.

בינתיים נוצרה בקרב ציבור הגימלאים, ובייחוד התקציביים, ההרגשה הקשה, שעניינם אינו זוכה בתשומת הלב הראויה במו"מ הקשה שהנכם מנהלים עם נציגי הממשלה.

כעדות לכך נציין את העובדה, שב־31 ביולי ש.ז. מינה יו"ר האיגוד המקצועי (בתיאום עם הצד הממשלתי) „ועדה לנושא גימלאים וגימלאות – פנסיה תקציבית בשרות הציבורי".

במכתב המינוי נאמר, בין היתר, „הועדה תנהל מו"מ ענייני ורצוף עם המעסיקים בשרות הציבורי במגמה לחתום על הסכם קיבוצי בנושא זה, שיהווה חלק מהסכם העבודה הקיבוצי הכללי בשרות הצבורי. כיו"ר הועדה נתמנו הח' אפרים זילוני מטעם ההסתדרות ומר דוד מלניבץ מטעם נציבות המדינה.

לצערנו הרב עלינו לקבוע, כי הועדה טרם התחילה בפעולתה ומחזקת באה את הרושם, כי עניין הגימלאים נדחק לקרן זווית. נוסיף לכך, כי למשלחת ספונטנית של גימלאים תקציביים, שהתייצבה לפני הח' ח. הברפלד ביום 8.9.87, הודיע הנ"ל, כי ב־10 בספטמבר 1987 תתחיל הועדה בפעולתה. גם הודעה זו לא נתקיימה.

נזכיר, כי פיצויי השחיקה בשיעור של 26.7% בעד התקופה של שלוש שנים שהסתיימה באוקטובר 1986, נקבע על־ידי ועדת מומחים במשרד האוצר ואומצה אחרי בדיקה ע"י ועדת הכנסים של הכנסת. הכנסת אישרה כבר בקריאה טרומית את תשלום השחיקה כחוק.

לצערנו, פגרת הכנסת הפסיקה את התהליך הפרלמנטרי. חשבנו, כי אחרי הכנה כזאת לא תהיה זו דרישה מופרזת לדרוש לסיים את הנושא במו"מ על השכר.

השתלשלות העניינים גרמה לאכזבה בציבור הגימלאים, ורבה הדאגה כי יחתם הסכם שכר, אולם הנושא, המטופל במשך חודשים ונוגע לשחיקה של שנים שחלפו, יימסר לועדות נוספות.

בשלב מתקדם זה על המו"מ אנו פונים אליכם בתביעה לתת את העדיפות הראויה לנושא העדין במו"מ, ולקיים את אשר הובטח על ידכם, כי „לא יחתם הסכם בלי גמר נושא הגימלאים".

אין לנו ספק, כי קיום ההבטחה הנ"ל תגרום לזעזוע קשה בציבור הגימלאים ויחייב נקיטת אמצעים שלא יוסיפו כבוד למדינה ולהסתדרות".

מחוז חיפה

ב־8 בספטמבר ש.ז. התקיימה אסיפת גימלאי הדר הכרמל, בהשתתפות יו"ר המחוז הח' יוסף בלושטיין והח' אורי אגמי, חבר הועדה המרכזת, על בעיות חינוך למבוגרים בשטח הטכנולוגי.

ב־25 לאוגוסט ש.ז. התכנסו יו"ר הסניפים והפעילים של מחוז חיפה, והח' יוסף בלושטיין מסר דו"ח בנושא הקרנות „מקפת", „מבטחים" ו„נתיב".

החלה הרשמה לתכנית השתלמות לגימלאים לומדים בחסות האוניברסיטה הפתוחה. הלימודים יתחילו ב־18.10.87. המעוניינים מתבקשים לבוא ולהירשם במשרדנו בבית הועד הפועל – הסתדרות הגימלאים בישראל, קומה ד' חדר 407.

הופיע „ניב הגימלאי" מס' 64.

סיורים מיוחדים לפולין

לציון 45 שנה למרד גיטו וארשה

בחסות הארגון העולמי של לוחמים יהודים, פרטיזנים ואסירי המחנות והתאחדות יוצאי פולין בישראל

בחודש אפריל 1988 יתקיימו בפולין אירועים בינלאומיים לציון 45 שנה למרד גיטו וארשה.

הרשמה מוקדמת תתקיים במשרדי הארגונים שלנו החל ב־1 בספטמבר 1987.

1. בהתאחדות יוצאי פולין, רח' דיזנגוף 158 ת"א בימים: א',ב',ג',ד',ה' בשעות 8.30 עד 12.30 ובימים ב' ו – ד' גם בשעות 17.00—18.30.
2. בארגון נכי המלחמה בנאצים, רח' הארבעה 8 ת"א בכל ימי השבוע בשעות 8.00 עד 12.00.
3. בארגון ניצולי מחנות ההשמדה – יוצאי יוון, רח' לוינסקי 68 בת"א בימים א', ב', ג', ד', ה', משעה 8.30 עד 12.00.
4. בבית המלין, רח' וייצמן 30 ת"א, בקומת קרקע, בימים א',ב',ג',ד',ה', בשעות 8.00 עד 12.00.
5. בחיפה: בארגון נכי המלחמה בנאצים, רח' הרצליה 16, בימים א'–ה' בשעות 9.00—12.00.

דף הסבר ניתן לקבל במשרדים הנ"ל.

הועדה המארגנת

של היום הוא חדש

מזג האוויר ביעדי הטיסה החשובים של סוויסאיר

אוסלו	4	20	מעונן
אמסטרדם	16	28	בהיר
בואנוס איירס	6	21	מעונן
הלסינקי	8	10	גשום
הונג קונג	27	29	מעונן
וינה	19	28	בהיר
רומא	14	32	בהיר
טוקיו	20	28	בהיר
טורונטו	16	24	מעונן
יוהנסבורג	12	24	בהיר
לונדון	13	20	בהיר
ליסבון	22	38	בהיר
מדריד	19	35	בהיר
מונטריאול	15	17	גשום
ניו יורק	19	24	מעונן
סאו פאולו	12	23	מעונן
פריס	19	26	גשום
פרנקפורט	19	25	מעונן
ציריך	18	26	מעונן
ריו דה ז'נרו	16	25	בהיר
סטוקהולם	14	18	בהיר
שיקגו	9	21	גשום

swissair

רכוש מספר ססטרית דבר

„מפעלים פטרוכימיים בישראל"
קווי טלפון חדשים.

ביום שישי 18.9.87 יוחלפו מספרי הטלפון שלנו.

המספרים החדשים:

מירכזת: 04-457457

פקסימיליה: 04-457371

מפעלים פטרוכימיים בישראל בע"מ.
ת.ד. 99 חיפה 31000
טלקס 45110